



TABEL
CU SEMNĂTURILE CONSILIERILOR PRIVIND SITUAȚIA VOTULUI PENTRU
HOTĂRÂREA CONSILIULUI LOCAL

privind aprobarea Strategiei de dezvoltare economico-socială
a comunei Coșula, județul Botoșani în perioada 2020 – 2027

Nr. crt.	Numele și prenumele	SITUAȚIA VOTULUI		
		PENTRU	CONTRA	ABȚINERI
1	ASURDOAEI PETRU			
2	CHELARU EUGENIA- ELENA			
3	COBZARIU VIRGIL			
4	CORNACI MARIUS- CORNELIU			
5	GOLOGAN MARIN			
6	HĂLĂNGESCU ROMIȚA			
7	MARCU ASPAZIA			
8	MURGU-PÎSLARU DANIELA			
9	NECHIFOR ELENA			
10	TURCUMAN ELENA- ALEXANDRA			
11	ȚĂRUȘ IONEL			
12	ȚIVLICĂ ALEXANDRU			
13	ZANCANU MIHAELA- VASILICA			

PREȘEDINTE DE ȘEDINȚĂ
CONSILIER

MARCU ASPAZIA



CONTRASEMNEAZĂ
SECRETAR GENERAL AL COMUNEI,

BORFOTINĂ MIHAELA-ELENA

C

C

20



HOTĂRÂRE NR. 75/24.09.2020

privind aprobarea elaborării Strategiei de dezvoltare durabilă a comunei
Coșula , județul Botoșani

Consiliul local al comunei Coșula , județul Botoșani ,
analizând raportul de specialitate și referatul de aprobare la proiectul
de hotărâre privind aprobarea elaborării Strategiei de dezvoltare durabilă a
comunei Coșula , județul Botoșani ,

având în vedere Raportul comun al Comisiei de specialitate pentru
programe de dezvoltare economico – socială, buget – finanțe, administrarea
domeniului public și privat al comunei, agricultură, gospodărie comunală, protecția
mediului, servicii și comerț, a Comisiei de specialitate pentru învățământ, sănătate,
cultură, protecție socială, activități sportive și de agrement și a Comisiei de
specialitate pentru ,administrația publică locală, juridică , apărarea ordinii și
liniștii publice privind avizarea favorabilă a proiectului de hotărâre

Conform art. 129, alin. (2), pct. b) din OUG nr. 57/2019 privind Codul
Administrativ, consiliul local exercită "atribuții privind dezvoltarea economico-
socială și de mediu a comunei, orașului sau municipiului"; Potrivit art. 129, alin. (4),
lit. e) din O.U.G nr. 57/2019 privind Codul Administrativ prevede: "(4) În
exercitarea atribuțiilor prevăzute la alin. (2) lit. b), consiliul local e) aprobă strategiile
privind dezvoltarea economică, socială și de mediu a unității administrativ -
teritoriale";

hotărăște:

Art.1: Se aprobă Strategia de dezvoltare durabilă a comunei
Coșula , județul Botoșani 2020-2027 .

Art. 2: Primarul comunei Coșula va duce la îndeplinire prevederile
prezentei hotărâri .

PREȘEDINTE DE ȘEDINȚĂ ,
CONSILIER ,

MARCU ASPAZIA



CONTRASEMNEAZĂ
SECRETARUL COMUNEI,

BORFOTINĂ MIHAELA-ELENA

C

C

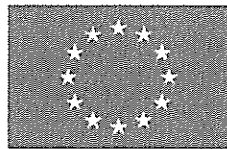
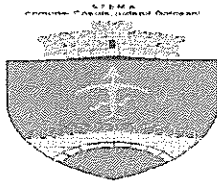

UNIUNEA EUROPEANĂ

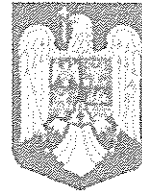

Strategia de dezvoltare economico-socială a comunei Coșula, județul Botoșani în perioada 2020 – 2027

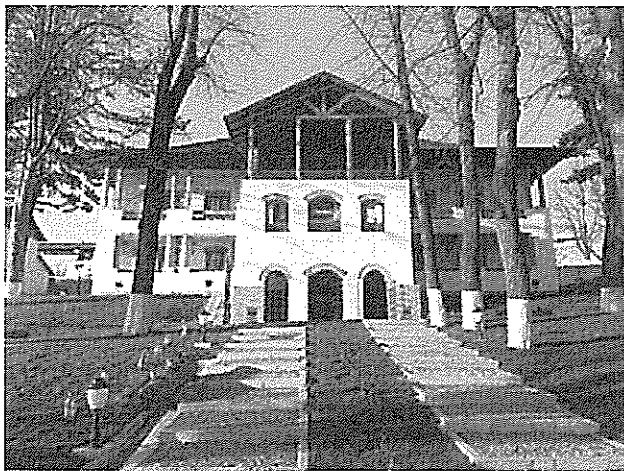

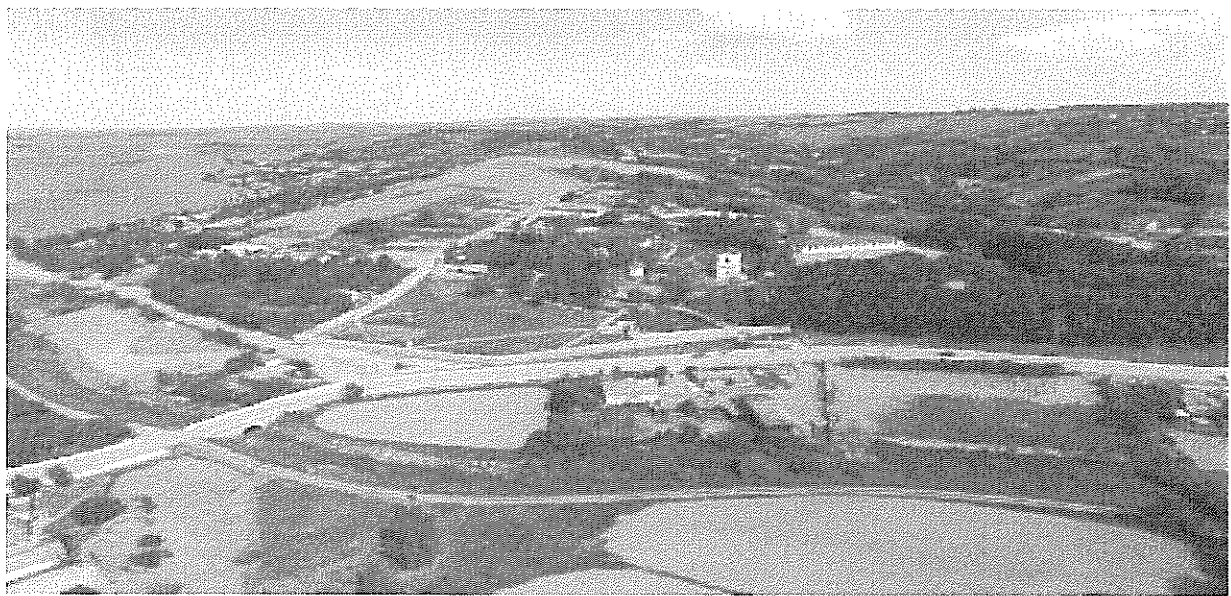
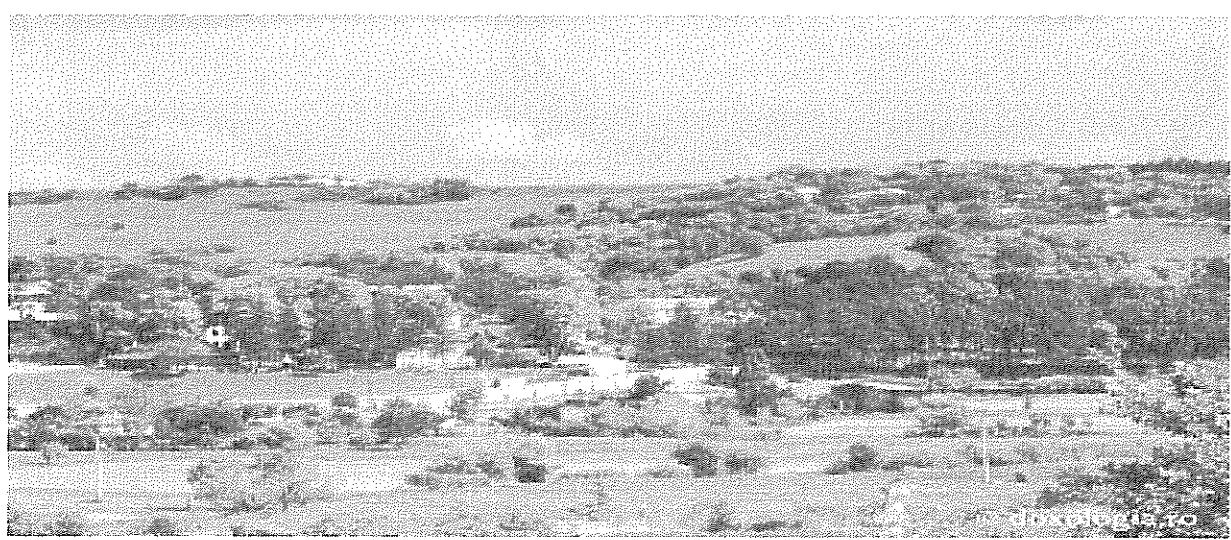
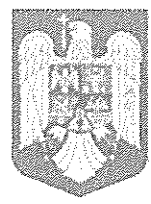
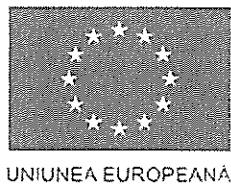
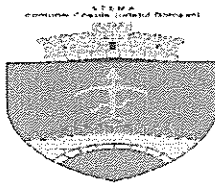

Cuprins

CAPITOLUL I. INTRODUCERE	3
PRINCIPII CARE STAU LA BAZA ELABORĂRII DOCUMENTULUI	3
CAPITOLUL II. ADMINISTRAȚIA PUBLICĂ LOCALĂ.....	8
1. ORGANIZARE ȘI DEZVOLTARE	8
2. ECOMONIE LOCALĂ	11
CAPITOLUL III. CORELAREA CU STRATEGII ȘI PROGRAME EUROPENE, REGIONALE ȘI NAȚIONALE.....	16
1. CONTEXUL EUROPEAN DE DEZVOLTARE	16
2. STRATEGIA EUROPA 2020	17
3. CONTEXTUL NAȚIONAL.....	19
4. CONTEXTUL REGIONAL DE DEZVOLTARE DURABILĂ.....	21
CAPITOLUL IV. PREZENTARE GENERALĂ A COMUNEI COȘULA	22
1. LOCALIZARE.....	22
2. SUPRAFAȚĂ ȘI RELIEF/TERITORIU	24
3. CLIMA	25
4. REȚEAUA HIDROGRAFICĂ	25
5. VEGETAȚIA ȘI FAUNA.....	26
6. RESURSE FUNCiare ȘI FORESTIERE	27
7. PROTECȚIA MEDIULUI.....	27
8. INFRASTRUCTURĂ	33
9. URBANISM	38
10. SALUBRIZARE	40
11. FACTORI DE MEDIU	40
12. SITUAȚIA SOCIO-ECONOMICĂ	41
13. AGRICULTURA	43
14. DEMOGRAFIA	47
15. FORȚA DE MUNCĂ. ȘOMAJUL.....	51
16. VENITURI SALARIALE	53
17. SĂNĂTATE PUBLICĂ	54
18. ASISTENȚĂ SOCIALĂ	55
19. SOCIETATEA CIVILĂ	58
20. SIGURANȚĂ PUBLICĂ, PAZĂ ȘI PROTECȚIE CIVILĂ	60
21. CULTE RELIGIOASE.....	60
CAPITOLUL IV. EVALUAREA SISTEMULUI DE ÎNVĂȚĂMÂNT, CULTURĂ, SPORT ȘI AGREMENT	62

1. SISTEMUL DE ÎNVĂȚĂMÂNT	62
2. INFRASTRUCTURA DE ÎNVĂȚĂMÂT DIN COMUNA COȘULA	64
3. TURISMUL	65
4. INDUSTRIILE LOCALE ȘI MEȘTESUGURILE	66
5. CULTURĂ.....	67
CAPITOLUL V. ANALIZA SWOT	70
1. ANALIZA SWOT - ADMINISTRAȚIA PUBLICĂ LOCALĂ	71
2. ANALIZA SWOT - MEDIU	74
3. ANALIZA SWOT - INFRASTRUCTURĂ.....	76
4. ANALIZA SWOT- SITUAȚIE SOCIO - ECONOMICĂ	77
5. ANALIZA SWOT- AGRICULTURĂ	79
6. ANALIZA SWOT- DEMOGRAFIE.....	81
7. ANALIZA SWOT- SĂNĂTATE PUBLICĂ	82
8. ANALIZA SWOT- ASISTENȚĂ SOCIALĂ	83
9. ANALIZA SWOT- SIGURANȚĂ PUBLICĂ, PAZĂ ȘI PROTECȚIE CIVILĂ	85
10. ANALIZA SWOT- SISTEMUL DE ÎNVĂȚĂMÂT	86
11. ANALIZA SWOT- CULTURĂ.....	87
12. PLAN PROIECTE IMPLEMENTATE ÎN PERIOADA 2014-2020 ȘI/SAU AFLATE ÎN IMPLEMENTARE ÎN COMUNA COȘULA JUDEȚ BOTOȘANI.....	89
CAPITOLUL VI. OBIECTIVE GENERALE.....	91
1. VIZIUNEA DE DEZVOLTARE	91
2. OBIECTIVE STRATEGICE	91
3. OBIECTIV GENERAL	92
4. PLAN PROIECTE PROPUSE ÎN CADRUL STRATEGIEI DE DEZVOLTARE LOCALĂ A COMUNEI COȘULA, JUDEȚUL BOTOȘANI 2020-2027.....	96
CAPITOLUL VII. IMPLEMENTAREA STRATEGIEI.....	104
1. PORTOFOLIU DE PROIECTE.....	104
CAPITOLUL VIII. SURSE DE FINANȚARE DISPONIBILE	105



CAPITOLUL I INTRODUCERE

Principii care stau la baza elaborării documentului

Strategia reprezintă cadrul care orientează alegerile ce determină natura și direcția unei comunități. Aceasta ajută la stabilirea unei direcții unitare pentru comunitate în termenii obiectivelor sale operaționale și furnizează baza alocării resurselor necesare pentru orientarea acesteia spre atingerea scopului principal și a obiectivelor stabilite.

Strategia de dezvoltare economico-socială a comunei Coșula reprezintă instrumentul participativ care implică întreaga comunitate și care are drept scop asigurarea dezvoltării economice și sociale. De cele mai multe ori, o asemenea Strategie de Dezvoltare Locală este un demers pe termen scurt, mediu și lung, aceasta reprezentând o modalitate de protecție pentru viitorul comunității.

De asemenea, trebuie menționat faptul că Strategia de Dezvoltare Locală este instrumentul principal pentru luarea unor decizii și care are la bază evaluări anterioare cu caracter justificativ. Construirea acesteia se realizează cu ajutorul datelor colectate în teren și a analizei documentelor oficiale întemeiate de specialiști din domenii diferite.

Strategia de dezvoltare economico-socială se adresează dezvoltării socio-economice a teritoriului în vederea asigurării unor condiții de viață decente pentru locuitori.

În vederea realizării unei dezvoltări durabile a Comunei Coșula este indispensabilă elaborarea și promovarea unei viziuni strategice despre viitor. Lipsa viziunii și a planificării strategice are ca rezultat o activitate administrativă cu eficiență scăzută, cu mari risipe de resurse materiale și umane.

Procesul de elaborare a Strategiei de Dezvoltare Locală este unul complex și implică utilizarea unei game largi de instrumente metodologice, oferind posibilitatea identificării nevoilor de dezvoltare ale comunei Coșula.

Elementele Strategiei de Dezvoltare Locală se fundamentează ținând cont de orientările strategice privind politica de coeziune la nivel european și național, de prioritățile determinate de Strategia Europa 2000, de prioritățile stabilite în cadrul Strategic Comunitar, de planificarea strategică națională, precum și de cea regională și județeană.

Elaborarea Strategiei de Dezvoltare Locală a Comunei Coșula are ca scop identificarea, analiza și implementarea obiectivelor strategice de dezvoltare a comunității locale în domeniile de acțiune identificate la nivel local, și integrate în cele la nivel județean, regional, național și european.

Metode și tehnici de cercetare utilizate pentru elaborarea studiului au fost:

- Recenzia lucrărilor(cărți, monografii, studii, articole etc.);
- Consultarea documentelor programatice (de la nivelul Uniunii Europene, României, a județului Botoșani, aferente perioadei de programare curentă dar și ale celor pregătitoare pentru următoarea perioadă de programare);
- Consultarea surselor de informație online;
- Organizarea de chestionare la nivelul populației, al mediului de afaceri și la nivelul aparatului instituției primarului.

Etapele Planificării Strategice:

- Identificarea actorilor locali care se pot implica în realizarea strategiei;
- Constituirea Grupului de Lucru și stabilirea calendarului în funcție de activitățile stabilite;
- Analiza documentelor realizate la nivelul comunei Coșula (Monografie, Plan Urbanistic etc);
- Analiza documentelor cu caracter strategic realizate la nivele ierarhice superioare (nivel județean, regional, national și european);
- Culegerea datelor despre comunitate (studiu de opinie asupra populației, asupra mediului de afaceri, asupra capacității administrative și date oficiale furnizate de către Institutul Național de Statistică);
- Analiza SWOT;

- Identificarea scopului/ obiectivului general și a obiectivelor specifice;
- Stabilirea direcțiilor strategice;
- Identificarea domeniilor prioritare de intervenție și a proiectelor prioritare;
- Stabilirea planului de acțiune;
- Implementarea acțiunilor cu ajutorul resurselor proprii sau a celor din parteneriate;
- Redactarea documentului final.

Actorii care participă la procesul de planificare

Dezvoltarea documentului de planificare strategică este un proces consultativ de mare avengură, implicând o mare varietate de grupuri, pe care le putem exprima sub forma a trei concepte dominante:

1. **Societatea locală**, adică totalitatea oamenilor care trăiesc în comuna Coșula, împreună cu Societatea Civilă formată din cetățeni, asociați sub diferite forme, care au aceleași interese și care își dedică timpul, cunoștințele și experiența pentru a-și promova și apăra aceste drepturi și interese.
2. **Mediul de Afaceri**, reprezentat de totalitatea întreprinderilor active care își desfășoară activitatea pe raza comunei Coșula (Societăți cu Răspundere Limitată, Societăți pe

Acțiuni, Persoane Fizice Autorizate, Asociații Familiale, Întreprinderi Individuale, Organizații non- guvernamentale etc),

3. **Statul**, reprezentat la nivelul comunității prin Administrația Publică Locală.

În activitatea de consultare în vederea elaborării prezentei strategii au fost chestionați un număr de 49 persoane domiciliat în satele din Comuna Coșula, acestea oferind, prin răspunsurile date o imagine clară despre linia de dezvoltare și proiectele care vor trebui implementate în comună.

Strategia de dezvoltare economico-socială a Comunei Coșula va fi instrumentul de lucru al administrației publice locale, adecvat întregii comunități locale, care va ghida



Strategia de dezvoltare economico-socială a comunei Coșula, județul Botoșani în perioada 2020 - 2027

gândirea, decizia și acțiunea către îndeplinirea obiectivelor de dezvoltare stabilite fără ca pe parcurs să intervină abateri. De asemenea, Strategia de Dezvoltare Locală a Comunei Coșula este, în același timp, un instrument de lucru pus la dispoziția tuturor actorilor locali preocupați de progresul și dezvoltarea economico-socială a Comunei.

Strategia de dezvoltare economico-socială a Comunei Coșula reprezintă un ghid de prezentare a tuturor obiectivelor de dezvoltare semnalând totodată direcțiile de dezvoltare specifice ce se vor transforma în viitoare proiecte ale administrației publice locale.

Strategia a fost elaborată cu contribuția comunității, a angajaților din administrația publică locală, agenților economici și organizațiilor locale, prin intermediul chestionarelor, consultării și dezbaterii publice care au reunit comunitatea într-un exercițiu de democrație participativă și efort colectiv de creionare a propriului viitor.

Ca urmare, din punct de vedere metodologic, strategia are la bază și se fundamentează pe următoarele instrumente și proceduri de lucru:

- analiza de conținut;
- analiza de date statistice;
- analiza SWOT;
- analiza și interpretarea unor studii, rapoarte, cercetări, strategii și norme locale, județene, regionale, naționale și europene.

Conceptul de dezvoltare durabilă a comunităților rurale își are originile la nivel mondial din anul 1992, în cadrul Conferinței de la Rio de Janeiro, 170 de state, printre care și România, au căzut de acord în mod unanim asupra nevoii clare și imediate de a adopta o strategie globală pentru secolul următor, denumită „AGENDA 21”.

Conform prevederilor stabilite în cadrul Conferinței de la Rio, fiecare autoritate locală are obligația de a realiza propria strategie de dezvoltare durabilă. Agenda 21 Locală implică nevoia ca autoritățile locale să colaboreze cu toate sectoarele comunității respective, punând accentul pe participarea comunității și pe democrația locală lărgită, furnizând astfel o modalitate de integrare și centralizare a problemelor sociale, economice și de mediu, care să conducă, în final, la enunțarea de obiective, strategii, politici și acțiuni la nivel local.



Strategia de dezvoltare economico-socială a comunei Coșula, județul Botoșani în perioada 2020 - 2027

Agenda 21 recunoaște că autoritățile locale au de jucat un rol esențial în dezvoltarea durabilă, deoarece:

- reprezintă comunitatea locală și lucrează în numele ei;
- au un impact major în mediul economic;
- au un rol programator însemnat, deoarece desfășoară, delegă sau influențează multe din serviciile care determină calitatea vieții;
- administrează părți importante din patrimoniul natural sau construit;
- pot influența comunitatea prin educație, informații și exemplu propriu;
- pot declanșa colaborări cu alte organizații;

Dezvoltarea durabilă a comunităților are ca scop principal eradicarea sărăciei la nivel local, punând accent pe valorificarea potențialului și a resurselor locale, care pot fi structurate în patru categorii:

- capitalul uman: cunoștințe, abilități, capacități, creativitate, strategii de adaptare;
- capitalul fizic: clădiri, drumuri, rețele etc.;
- capitalul natural: sol, aer, apa, flora, fauna etc.;
- capitalul social: structuri de administrare și luare a deciziilor, comunitatea, cultura.

Dezvoltarea rurală poate fi privită ca o inițiativă de dezvoltare teritorială, ea cuprinzând aspecte economice, social-politice, culturale, ecologice etc., prin stimularea și favorizarea dezvoltării interne, antrenând, în acest sens, mijloacele umane și financiare care iau parte la această dezvoltare și garantând convergența.

CAPITOLUL II ADMINISTRAȚIA PUBLICĂ LOCALĂ

1. Organizare și dezvoltare

Administrația publică în Comuna Coșula este organizată și funcționează potrivit prevederilor Codului administrativ din 2019, și în conformitate cu hotărârile Consiliului Local.

Administrația publică din Comuna Coșula se organizează și funcționează în temeiul principiilor autonomiei locale, descentralizării serviciilor publice, eligibilității autorităților administrației publice locale, legalității și al consultării cetățenilor în soluționarea problemelor locale de interes deosebit. Autonomia locală conferă autorităților administrației publice locale dreptul ca, în limitele legii, să aibă inițiativă în toate domeniile, cu excepția celor care sunt date în mod expres în competența altor autorități publice.

Distincția dintre administrația publică centrală și cea locală are la bază utilizarea mai multor criterii cumulative, criterii care au în vedere competența teritorială și materială a organelor ce compun administrația publică și natura interesului pe care îl promovează. Prin urmare, administrația publică centrală își exercită competența teritorială la nivelul întregului teritoriu național, iar cea locală doar la nivelul unităților administrativ-teritoriale în care au fost alese autoritățile respective. Însă dacă privim dintr-o altă perspectivă, organele ce compun administrația publică centrală dispun fie de o competență materială generală, precum Guvernul, fie de una de domeniu, cum sunt ministerele, pe când autoritățile locale au o competență materială ce se circumscrie în jurul realizării interesului local. Desigur mai e și promovarea interesului, care poate fi general-național, evident de către administrația centrală, sau al localității respective, de către administrația publică locală.

Primarul, viceprimarul și secretarul, împreună cu aparatul de specialitate al Primarului, constituie o structură funcțională cu activitate permanentă, denumită Primăria, care duce la îndeplinire hotărârile Consiliului Local și dispozițiile Primarului, soluționând problemele curente ale colectivității locale. Misiunea sau scopul Primăriei rezidă deci în soluționarea și

gestionarea, în numele și în interesul colectivității locale pe care o reprezintă, a treburilor publice, în condițiile legii.

În administrația publică locală, Primarul îndeplinește o funcție de autoritate publică. El este șeful administrației publice locale și al aparatului de specialitate al autorității administrației publice locale, pe care îl conduce și îl controlează. Primarul, ca autoritate executivă este ales în mod democratic de către cetățenii Comunei Coșula, reprezintă comuna în relațiile cu alte autorități publice, cu persoane fizice sau juridice din țară sau din străinătate, precum și în justiție.

Organigrama aparatului de specialitate al Primarului Comunei cuprinde 22 de posturi dintre care:

- Funcții de demnitate publică alese: 2 (1 Primar și 1 Viceprimar);
- Funcții publice de conducere : 1 post
- Funcții publice de execuție: 7 posturi
- Funcții contractuale de execuție: 12 posturi

Administrația publică din comuna Coșula este formată din Consiliul Local, ca autoritate deliberativă, și Primarul, ca autoritate executivă.

Consiliul Local este compus dintr-un număr de consilieri pe care legea îi determină în funcție de numărul populației unității administrativ- teritoriale. Consilierii sunt aleși prin vot universal, egal, direct, secret și liber în condițiile stabilite de Legea privind alegerile locale. Consiliul Local are inițiativă și hotărăște, cu respectarea legii, problemele de interes local cu excepția celor care sunt date prin interes local cu excepția celor care sunt date prin lege în competența altor autorități publice locale sau centrale.

Consiliul Local se alege pentru un mandat de 4 ani, care poate fi prelungit, prin lege organică, în caz de război, calamitate naturală, dezastru sau sinistru deosebit de grav sau în situația actuală a pandemiei virusului SARS-COV-2. Acesta își exercită mandatul de la data constituirii până la data declarării ca legal constituit a consiliului nou- ales.



Primarul asigură respectarea drepturilor și libertăților fundamentale ale cetățenilor, a prevederilor Constituției, precum și punerea în aplicare a legilor, a decretelor Președintelui României, a ordonanțelor și hotărârilor Guvernului, a hotărârilor consiliului local. Primarul dispune măsurile necesare și acordă sprijin pentru aplicarea ordinelor și instrucțiunilor cu caracter normativ ale miniștrilor, ale celorlalți conducători ai autorităților administrației publice centrale, ale prefectului, a dispozițiilor președintelui consiliului județean, precum și a hotărârilor consiliului județean, în condițiile legii.

În exercitarea atribuțiilor sale, primarul emite dispoziții cu caracter normativ sau individual. Acestea devin executorii numai dacă sunt aduse la cunoștință publică sau după ce au fost comunicate persoanelor interesate, după caz Primarul, viceprimarul, secretarul comunei, împreună cu aparatul propriu de specialitate al Consiliului Local.

Primarul este ales prin vot universal, egal, direct, secret și liber exprimat. Validarea mandatului se face de către judecătoria în raza căreia se află unitatea administrativ-teritorială, de către un judecător desemnat de președintele instanței. Rezultatul validării

alegerii primarului se aduce la cunoștință prefectului și se prezintă în ședința de constituire a consiliului local sau, după caz, într-o ședință extraordinară, de către un judecător desemnat de președintele judecătoriei. Primarul depune în fața consiliului local jurământul în limba română.

Mandatul primarului încetează de drept în condițiile statutului aleșilor locali. Dacă acesta se află imposibilitatea exercitării funcției datorită unei boli grave, certificate, care nu permite desfășurarea activității în bune condiții timp de 6 luni pe parcursul unui an calendaristic, sau dacă primarul nu își exercită, în mod nejustificativ, mandatul timp de 45 de zile consecutive, mandatul acestuia poate înceta.

Implementarea eficientă a proiectelor și inițiativelor de dezvoltare implică colaborarea între participanții mai sus menționați. Însă, un rol deosebit îl are administrația publică locală, care este implicată atât în procesul de elaborare cât și în cel de implementare a demersurilor de dezvoltare locală.

În cadrul Primăriei Comunei Coșula, își desfășoară activitatea un colectiv competent, cu sarcini precise, organizat în compartimente și servicii puse în slujba cetățenilor localității. Întregul colectiv al administrației publice locale Coșula, alături de Consiliul Local, organizați pe



comisii de specialitate, își aduc contribuția la materializarea tuturor proiectelor și programelor propuse cetățenilor în vederea îmbunătățirii și menținerii calității vieții acestora precum și crearea unor condiții favorabile dezvoltării unui mediu de afaceri sănătos și prosper pentru următorii ani.

2 . Ecomonie locală

În general, nivelul dezvoltării economice și sociale al comunei Coșula, județul Botoșani este modest. Acest lucru nu se datorează în cea mai mare parte potențialului oferit de condițiile naturale, care se înscrie între slab și mediu de favorabilitate, ci mai ales lipsei investițiilor, mașinilor și utilajelor cu ajutorul cărora să fie puse în valoare resursele naturale locale, implicit și a locurilor de muncă.

În consecință, la nivelul comunei există un deficit de forță de muncă din cauza plecării la muncă în străinătate, și totodată o lipsă a locurilor de muncă pentru cei care au rămas în comuna.

Calitatea vieții este rezultatul unui cumul de factori, cu impact asupra tuturor locuitorilor și categoriilor de vârstă. Privind lucrurile din această perspectivă, cele mai multe fonduri din bugetul local s-au alocat investițiilor în învățământ, în sănătate și asistență socială, transport în comun sau infrastructură.

Comuna este membră a unor asociații de dezvoltare comunitară împreună cu alte unități teritoriale formate în scopul dezvoltării unor proiecte și activități comune, după cum urmează:

- **Asociația Grupul de Acțiune Locală (GAL) Valea Siretului de Sus;**

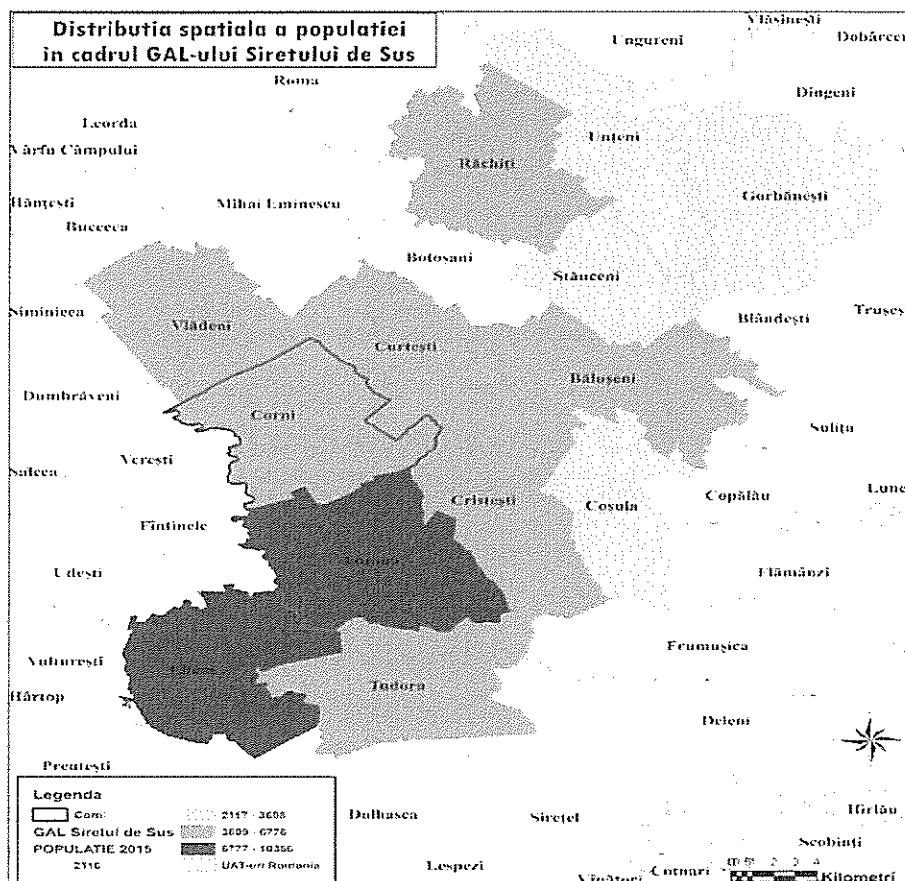

Asociația Grupul de Acțiune Locală (GAL) Valea Siretului de Sus s-a constituit juridic în luna august 2010, la inițiativa a 9 unități administrativ-teritoriale și 23 membri din mediul privat. În această formulă, în perioada 2011 – 2015, a fost implementat Planul de Dezvoltare Locală, finanțat prin PNDR – Axa IV LEADER.

Localitățile cuprinse în teritoriul Grupului de Acțiune Locală (GAL) Valea Siretului de Sus au o populație totală de 66.282 de locuitori, cu o densitate totală de 71.78 locuitori/km² și însumează o suprafață totală de 923,44 km².

Teritoriul Grupului de Acțiune Locală Valea Siretului de Sus este compus din orașul Liteni, parte a Județului Suceava, și 13 comune, parte a Județului Botoșani, acestea fiind: Bălușeni, Blândești, Corni, **Coșula**, Cristești, Curtești, Gorbănești, Liteni, Răchiți, Stăuceni, Tudora, Unțeni, Vlădeni și Vorona.

De asemenea, partenerii privați sunt în număr de 48, din care: 8 ONG-uri care activează în diferite domenii (creșterea animalelor, activități sportive etc), 5 cooperative agricole ale fermierilor din teritoriul GAL și 35 de întreprinzători privați.

Din numărul total al partenerilor, respectiv 62 de parteneri, 14 parteneri sunt parteneri publici, reprezentând 22,58%, iar 48 de parteneri sunt parteneri privați, reprezentând 77,42%.

Având în vedere experiența anterioară de implementare a strategiei de dezvoltare locală (prin actorii locali și prin echipa GAL), prin noua strategie 2016-2023, se urmărește combaterea obstacolelor din calea dezvoltării, în următoarele direcții principale:

- Participarea membrilor comunității la procesul de dezvoltare rurală și încurajarea acțiunilor inovatoare;
 - Încurajarea parteneriatelor între fermieri, crearea de grupuri de producători;
 - Promovarea tradițiilor locale și conservarea autenticității satului românesc, specific teritoriului GAL;
 - Acțiuni dedicate conservării și păstrării mediului;
 - Acțiuni de conștientizare și educare a populației privind protecția mediului;
 - Valorizarea resurselor turistice locale;
 - Acțiuni de promovare a produselor locale prin crearea de spații de comercializare;
 - Investiții în servicii de bază (educație, sănătate, servicii sociale);
 - Acțiuni de diversificare a activităților neagricole și de stimulare a antreprenoriatului în teritoriul GAL.
- **Asociația de Dezvoltare Intercomunitară "AQUA BOTOȘANI"** s-a constituit în scopul reglementării, înființării, organizării, finanțării, exploatării, monitorizării și gestionării în comun a serviciului de alimentare cu apă și de canalizare Harta AQUA Botosani (denumit în continuare Serviciul) pe raza de competență a unităților administrativ-teritoriale membre, precum și pentru realizarea în comun a unor proiecte de investiții publice de interes zonal sau regional, destinate înființării, modernizării și/sau dezvoltării, după caz, a sistemelor de utilități publice aferente Serviciului, pe baza strategiei de dezvoltare a Serviciului. Alături de comuna Coșula

fac parte din această asociație încă 73 de unități administrative teritoriale din județul Botoșani astfel:

JUDEȚUL BOTOȘANI

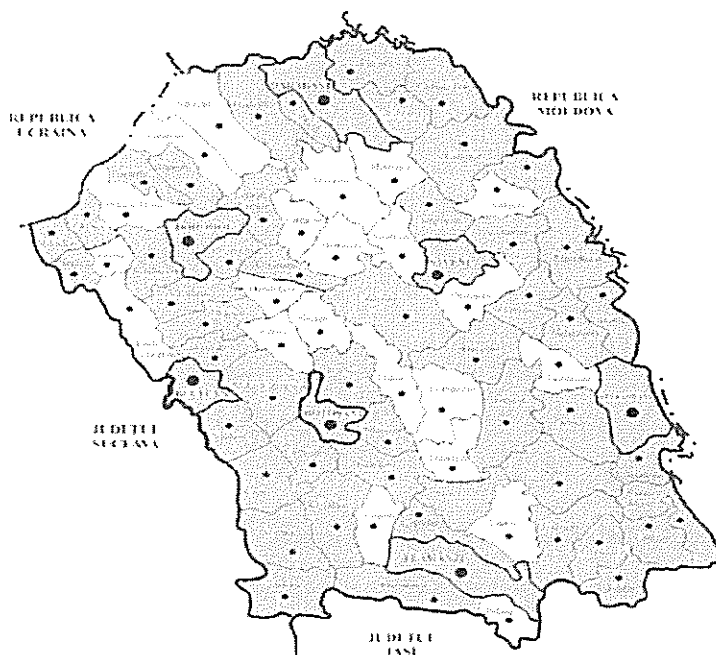

● MEMBRII A.D.I. „AQUA BOTOȘANI”

- **Asociația de Dezvoltare Intercomunitară „ECOPROCES”** Botoșani a fost fondată prin semnarea contractului de asociere nr. 12483/21.10.2009, între cele 78 de Consilii Locale din județul Botoșani și Consiliul Județean Botoșani în conformitate cu prevederile Legii 215/2001 a administrației publice, republicată, a Legii 51/2006 a serviciilor publice locale, aprobată cu modificările și completările ulterioare, a Legii 101/2006 a serviciilor de salubritate, a O.G. 26/2000 cu privire la asociații și fundații, aprobată, cu modificări și completări prin Legea 246/2005 ca organizație non-profit de drept privat cu statut de utilitate publică.

Alături de comuna Coșula din acest A.D.I. fac parte toate U.A.T.-urile din județul Botoșani.

ADI „ECOPROCES” Botoșani s-a constituit în scopul înființării, organizării, reglementării, finanțării, exploatării, monitorizării și gestionării în comun a serviciilor de salubritate precum și realizarea în comun a unor proiecte de investiții publice de interes zonal



Strategia de dezvoltare economico-socială a comunei
Coșula, județul Botoșani în perioada 2020 - 2027

sau regional pentru ca cetățenii județului Botoșani să beneficieze de un mediu mai puțin poluant și de servicii de salubritate moderne și eficiente.

Evoluția mediului economic al Comunei se reflectă și în veniturile totale încasate la bugetul local, care au crescut constant în ultimii ani permițând autorităților locale să desfășoare o serie de proiecte de anvergură. Veniturile totale includ sumele încasate la bugetul local, care provin din venituri curente, venituri din capital, subvenții de la bugetul de stat, sau fonduri europene.

Dezvoltarea economică locală reprezintă activitatea prin care administrația publică locală și/sau comunitatea, formată din grupuri, manageriază resursele actuale și formează un angajament de parteneriat fie cu sectorul privat, fie una cu cealaltă, în vederea creării de noi locuri de muncă și stimulării și diversificării activităților economice într-o zonă economică bine definită.

Dezvoltarea economică implică dezvoltarea capacității economice regionale sau locale și enunțarea răspunsului la modificările economice, tehnologice, sociale, etc. Satisfăcând exigențele generației actuale, dezvoltarea durabilă asigură generațiilor viitoare îndeplinirea propriilor opțiuni.

CAPITOLUL III

CORELAREA CU STRATEGII ȘI PROGRAME EUROPENE, REGIONALE ȘI NAȚIONALE

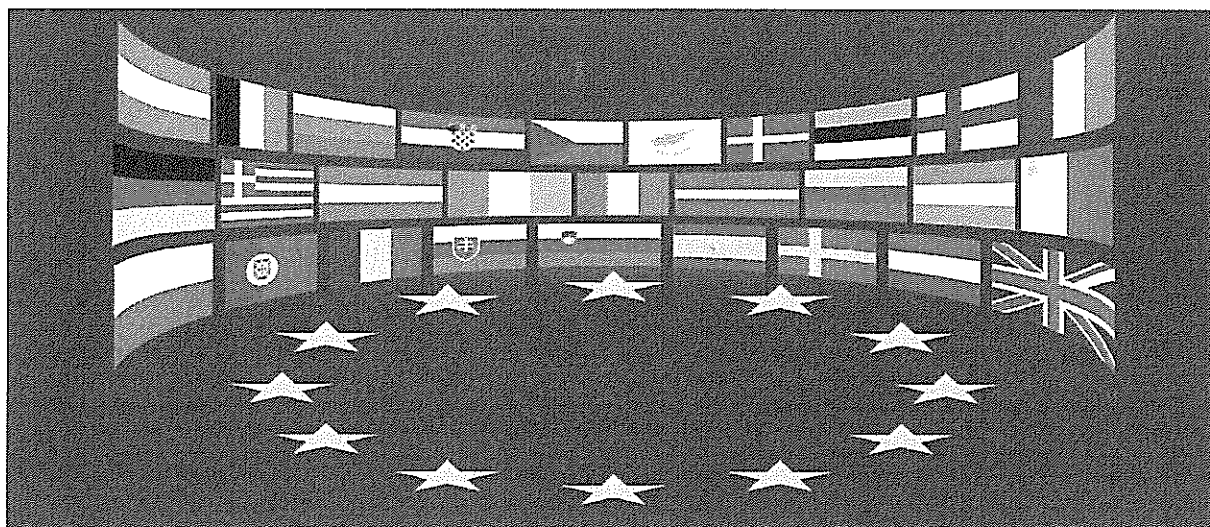

1. Contextul european de dezvoltare

“Europa trece printr-o perioadă de transformare. Criza a anulat anii de progrese economice și sociale și a pus în evidență deficiențele structurale ale economiei Europei. Între timp, lumea evoluează rapid, iar provocările pe termen lung (globalizarea, presiunea exercitată asupra resurselor, îmbătrânirea) se intensifică.

Din cauza crizei, obiectivul de garantare a unei creșteri economice viitoare este mult mai greu de realizat. Situația încă fragilă a sistemului financiar frânează redresarea, având în vedere dificultățile cu care se confruntă atât întreprinderile, cât și gospodăriile pentru a obține credite, a cheltui și a investi.



Europa poate reuși dacă acționează în mod colectiv, ca Uniune, trebuind să facă față următoarelor provocări: deficiențe structurale (rata medie de creștere a Europei este net inferioară față de a principalilor parteneri economici, ratele de ocupare a forței de muncă în Europa sunt inferioare cu a altor state ale lumii ca SUA sau Japonia, accelerarea îmbătrânirii populației), intensificării provocărilor globale (economii globale tot mai interconectate, nevoia finanțelor mondiale de măsuri corective, provocări globale legate de climă), trecerea la acțiune pentru evitarea declinului și ieșirea din criză.

2. Strategia Europa 2020

Uniunea Europeană a fost grav afectată de criza financiară debutând cu anul 2008, criză care s-a metamorfozat într-un ritm accelerat într-o criză economică globală cu vaste consecințe sociale și care a umbrat efectele pozitive aduse de Strategia Lisabona pentru creștere economică și locuri de muncă.

Uniunea a reacționat rapid în fața acestei noi provocări, inițial printr-un „Plan European de Redresare Economică” și, mai apoi, prin conceperea unei strategii economice mai realiste pentru orizontul de timp al anului 2020.

În luna martie 2010, Comisia Europeană a lansat această nouă strategie prin comunicarea „Europa 2020 – O strategie europeană pentru creștere inteligentă, durabilă și favorabilă incluziunii”, care include, chiar în titlul său, prioritățile principale ale strategiei.

Strategia Europa 2020, realizată de către Comisia Europeană în 2010, are la bază un trinom de componente:

- o dezvoltare inteligentă care organizează eficientizarea investițiilor în educație, cercetare și inovare;
- o dezvoltare durabilă care sprijină orientarea clară și concretă către o economie cu emisii scăzute de dioxid de carbon;
- o dezvoltare favorabilă incluziunii care prioritizează crearea de locuri de muncă și reducerea sărăciei.

DEZVOLTARE INTELIGENTĂ

Agenda digitală pentru Europa

- ✓ pornește de la influența puternică a tehnologiilor de ultimă generația asupra tuturor sectoarelor economice;
- ✓ stimularea investițiilor în această direcție este un element esențial în creșterea productivității;
- ✓ susține crearea unui piețe digitale comune, bazată pe Internet ultra-rapid și o serie de aplicații interoperabile, precum și facilitarea accesului tuturor gospodăriilor la o conexiune de Internet de peste 100M bps până în 2020.

O Uniune a inovării

- ✓ susține colaborarea între sectorul public și cel privat în ceea ce privește investițiile în cercetare, precum și facilitarea colaborării dintre universități și actorii privați;
- ✓ își propune ca până în 2020 3% din PIB-ul Uniunii Europene să fie investit în domeniul cercetării.

Tineretul în mișcare

- ✓ urmărește creșterea performanței sistemelor de educație, încurajarea mobilității studenților și a tinerilor profesioniști, precum și facilitarea intrării tinerilor pe piața muncii;
- ✓ în acest sens, Comisia Europeană se angajează să promoveze antreprenorialul prin
- ✓ programe de mobilitate și să lanseze Youth Employment Framework (EURES).

DEZVOLTARE DURABILĂ

O politică industrială pentru era globalizării

- ✓ pornește de la necesitatea îmbunătățirii mediului economic, precum și a ofertei de pe piața muncii;
- ✓ are două obiective cheie:- o reglementarea competiției prin eficientizarea legislației anti-trust;
- ✓ o promovarea spiritului antreprenorial prin reducerea birocrăției legate de demararea unei afaceri și susținerea mediului start-up.

O Europă eficientă din punctul de vedere al utilizării resurselor

- ✓ resursele naturale, precum apa potabilă, aerul nepoluat sau terenul arabil, reprezintă un factor fundamental în menținerea unei calități ridicate a vieții, motiv pentru care este necesar să limităm exploatarea nejustificată;
- ✓ utilizarea eficientă a resurselor se traduce într-o serie de beneficii economice: posibilitatea de a crea noi locuri de muncă și de a crește competitivitatea la nivel european. A face mai mult cu mai puțin înseamnă a crea oportunități majore pentru companii și angajați, a îmbunătăți productivitatea sau a reduce costurile;
- ✓ inițiativa vine în ajutorul acestor demersuri, oferind un cadru pentru elaborarea unui set de politici și măsuri ce luptă împotriva schimbărilor climatice și susțin utilizarea eficientă a resurselor.

Pentru a măsura progresele realizate în îndeplinirea obiectivelor Strategiei 2020, au fost stabilite 5 obiective majore la nivelul Uniunii Europene. Acestea sunt transpuse și în obiective naționale pentru a reflecta circumstanțele fiecărui stat membru, atingând următoarele aspecte:

- ocuparea forței de muncă;
- cercetare și dezvoltare;
- schimbările climatice și utilizarea durabilă a energiei;
- Educație;
- Lupta împotriva sărăciei și a excluziunii sociale;

Pe plan național, s-au demarat o serie politici în vederea implementării acestor obiective. Cu toate acestea, în special în domeniul incluziunii sociale sau al investițiilor în cercetare și dezvoltare, provocările rămân deschise.

3. Contextul Național

Planul național de dezvoltare este o noțiune specifică politicii europene de coeziune economică și socială. Aceasta are ca scop dezvoltarea echilibrată a statelor membre ale Uniunii, prin reducerea disparităților de dezvoltare dintre statele membre și este sprijinită, în acest scop de instrumentul financiar denumit Fonduri Structurale.



Strategia de dezvoltare economico-socială a comunei Coșula, județul Botoșani în perioada 2020 - 2027

Dezvoltarea durabilă a devenit un obiectiv politic al Uniunii Europene începând cu anul 1997, prin includerea sa în Tratatul de la Maastricht. În anul 2001, Consiliul European de la Goteborg a adoptat Strategia de Dezvoltare Durabilă a Uniunii Europene, căreia i-a fost adăugată o dimensiune externă la Barcelona, în anul 2002. Pe aceleași obiective se axează și Strategia Națională pentru Dezvoltare Durabilă a României Orizonturi 2013-2020-2030.

În perioada 1997-1999 a fost elaborată pentru prima dată, cu asistență din partea Programului ONU pentru Dezvoltare (PNUD), o Strategie Națională pentru Dezvoltare Durabilă, care a fost definitivată în urma unui număr mare de contribuții asamblate într-un cadru larg participativ și adoptată ca document oficial al Guvernului României. Deși impactul acestui document asupra politicilor publice la nivel național a fost relativ restrâns, el a oferit cadrul conceptual și metodologia de consultare a factorilor interesați pentru implementarea cu succes a programului Agenda Locală 21 într-un număr de circa 40 municipalități și județe. După aderarea României la UE, Strategia din 1999 a format obiectul unei raportări interimare către Comisia Europeană asupra aplicării obiectivelor dezvoltării durabile, în iulie 2007.

Strategia de Dezvoltare Teritorială a României Conform Legii 350/2001 privind Amenajarea teritoriului și urbanismul, republicată cu modificările și completările ulterioare în martie 2016, strategiile, politicile și programele de dezvoltare durabilă în profil teritorial trebuie fundamentate pe Strategia de dezvoltare teritorială a României. Strategia de dezvoltare teritorială a României (SDTR), adoptată de către Guvernul României în 05.10.2016, este rezultatul unui demers amplu de planificare strategică care transpune în plan teritorial obiectivele și direcțiile de dezvoltare ale României pentru orizontul de timp 2035. Scopul documentului strategic este de a asigura un cadru integrat de planificare strategică care să orienteze procesele de dezvoltare a teritoriului național. Misiunea acestuia este de a asigura o dezvoltare policentrică și un echilibru între nevoia de dezvoltare și avantajele competitive ale teritoriului național în context european și global.

4. Contextul Regional de Dezvoltare Durabilă

În 1998 au fost create opt regiuni de dezvoltare prin asocierea consiliilor județene din România, pentru a coordona dezvoltarea regională necesară aderării la Uniunea Europeană.

Aceste regiuni nu au personalitate juridică și nici statut administrativ deși ele devin din ce în ce mai semnificative în dezvoltarea regională.



Regiunile de dezvoltare coordonează proiecte regionale și au devenit membre ale Comitetului Regiunilor în 2007 când România a aderat la Uniunea Europeană. Regiunile de dezvoltare ale României corespund cu diviziunile de nivel NUTS-II din Uniunea Europeană.

Cadrul legislativ pentru constituirea regiunilor de dezvoltare a fost dat prin legea nr. 151/1998, privind dezvoltarea regională în România. România este împărțită în 8 regiuni de dezvoltare, numite după poziția geografică în țară, respectiv Nord-Vest, Nord-Est, Sud-Vest, Sud-Est, Sud, Vest, Centru, București și Ilfov.

CAPITOLUL IV

PREZENTARE GENERALĂ A COMUNEI COȘULA

1. LOCALIZARE

Comuna Coșula este situată în partea de sud-vest a teritoriului administrativ al județului Botoșani.

Prima atestare documentară este datată din anul 1535, an în care a fost zidită Mănăstirea Coșula. În timpul domniei lui Petru Rareș, de către vistiierul Mateiași Coșolvei, de la numele căruia a rămas și numele satului Coșula. Mănăstirea Coșula are un înscris pe frontispiciu. În limba greacă, care în traducere înseamnă: „Cu voia tatălui și cu ajutorul fiului și cu săvârșirea Sfântului Duh”, a binevoit Mateiași marele vistiernic de a zidi hramul „Sânftul Nicolae”.

Înainte de reforma lui Cuza, „secularizarea averilor mănăstirești”, mănăstirea avea un număr de 1500 călugări, greci, români și de alte naționalități, fiind a treia ca mărime din Europa. Cercetările realizate de Nicolae Iorga, la mănăstirea Coșula au scos la iveală cea mai veche lucrare scrisă în chirilică a lui Herodot și s-a descoperit că aici s-au făcut primele traduceri din limba greacă în limba slavonă, fapt ce atestă că teritoriul a fost locuit de urmașii dacilor și romanilor.

Dacă mănăstirea Voroneț este renumită prin „Albastru de Voroneț”, mănăstirea Coșula este renumită prin „Galben de Coșula”.

Peste râul Miletin este un pod de piatră care este construit de domnitorul Ștefan cel Mare în anul 1503.

Istoria comunei Coșula începe din vremuri îndepărtate. Condițiile naturale prielnice din zonă au determinat locuirea din vremuri străvechi, fapt atestat de numeroase urme de cultură materială și spirituală descoperite în multe puncte și așezări arheologice începând din epoca pietrei și până astăzi.

În comună există Monumentul Eroilor, închinat eroilor din cele două războaie mondiale.

Comuna Coșula este situată în partea de sud a municipiului Botoșani. Vecinii sunt: comuna Bălușeni (la nord), comuna Copălău (la est), comunele Flămânzi și Frumușica (la sud) și comuna Cristești (la vest).

Comuna Coșula – harta generală

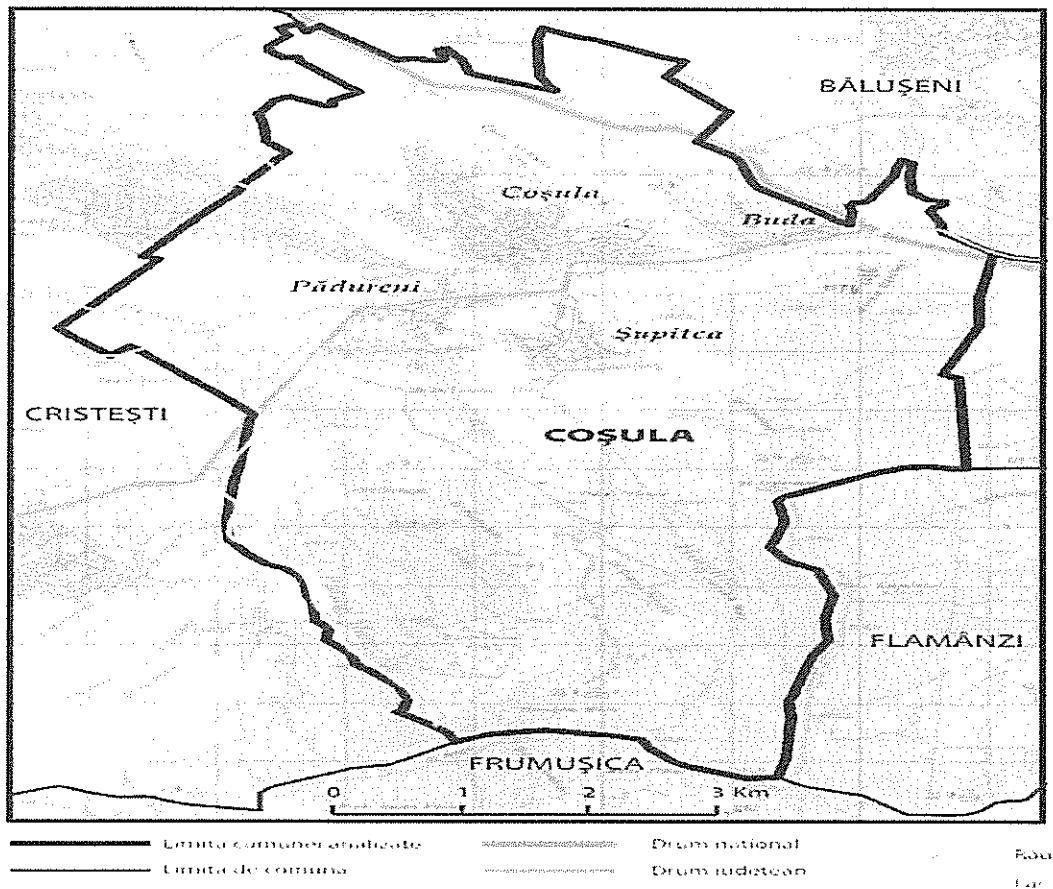

Satele componente sunt:

- Coșula (sat reședință de comună),
- Buda,
- Pădureni,
- Șupitca.

Legăturile rutiere ale comunei se realizează prin drumul european DE58 - Iași - Botoșani - Suceava.

2. SUPRAFAȚĂ ȘI RELIEF/TERITORIU

Suprafața comunei Coșula este de 4.858,9422 ha . La nivelul comunei Coșula , există 1154 de gospodării, din care :

- 503 în satul Coșula;
- 115 în satul Buda;
- 213 în satul Pădureni;
- 323 în satul Șupitca.

Din punct de vedere al numărului de persoane aflate într-o gospodărie, comuna Coșula se situează, cu 3,21 persoane/gospodărie, atât peste media națională, de 2,57 persoane/gospodărie cât și peste media județului Botoșani, de 2,60 persoane/gospodărie (valabile pentru mediul rural).

În ceea ce privește suprafața locuibilă, situația, la nivelul anului 2011, se prezenta astfel:

- ❖ Suprafața totală locuibilă este de 27.0190 mp, din care 13230 mp în satul Coșula, 1622 mp în satul Buda, 5474 mp în satul Pădureni și 6693 mp în satul Șupitca;
- ❖ Suprafața locuibilă/gospodărie era de 24,10 mp, fiind sub media națională de 37,78 mp și cea a județului Botoșani, de 32,37 mp;
- ❖ Suprafața locuibilă/persoană este de 8,02 mp, sub media națională (14,00mp) și cea județeană (11,33 mp).

Teritoriul comunei Coșula se învecinează cu următoarele comune:

- N - Comuna Bălușeni;
- E - Comuna Copălău și Flamânzi;
- V - Comuna Cristești;
- S - Comuna Frumușica;

Teritoriul comunei Coșula este supus influențelor climatice continentale ale Europei de est.

Din punct de vedere morfologic, comuna Coșula se caracterizează printr -un relief colinar, larg vălurit, brăzdat de o rețea de vai înguste cu profil în forma de "V".

Trăsăturile specifice ale reliefului, sunt definite de succesiunea de culmi orientate NV-SE, despărțite de văi largi care se diferențiază prin energii de relief accentuate, iar aplecarea acestor culmi imprimă un caracter monoclinal reliefului, denumit - relief de cuestas.

Acestea pun în evidență povârnișuri în pantă abruptă, către nord, nord-vest, care capătă lărgimi remarcabile în dreptul localității Coșula și Buda.

O alta caracteristică a reliefului este imprimată de cuvertura formațiunilor leosoide care acoperă mai peste tot culmile dealurilor joase, fiind alcătuite din luturi loesoide dezvoltate prin procese pedodiagenetice care au dus cu timpul la loesoidizarea marnelor nisipoase pe depozite aluvio coluviale.

Rețeaua hidrografică pe teritoriul comunei Coșula este reprezentată prin pârâul Miletin care își are izvoarele în dealurile împădurite ale comunei Curtești, localitatea Agafton și care are numeroși afluenți pe teritoriul comunei și se varsă în râul Jijia, Județul Iași.

Solurile predominante în comuna sunt cernoziomurile levigate. Pe formele de relief care au suferit de pe urma proceselor de eroziune se întâlnesc cernoziomuri carbonatice.

3. CLIMA

Fiind situat în partea de nord – est a țării, teritoriul comunei Coșula este supus influențelor climatice ale Europei de est și centrale. Clima este specifică unui regim al temperaturii și al precipitațiilor cu valori caracteristice climatului temperat – continental, cu ierni friguroase și veri călduroase. Amplitudinea anuală de temperatură este de 36⁰C. Temperatura medie anuală este de 8-9⁰C. Perioada cea mai uscată este august - septembrie, perioada cea mai ploioasă este mai – iunie. Cantitatea medie anuală de precipitații este de 670 mm/an. Vânturile predominante sunt din direcția nord și nord – vest. Iarna caracteristic este crivățul, care suflă dinspre est.

4. REȚEAUA HIDROGRAFICĂ

Însumează 53 hectare și este reprezentată de pâraiele Miletin, Valea Călugăra Mare și Valea Călugăra Mică. Pârâul Miletin care își are izvoarele în dealurile împădurite ale comunei Curtești și care are numeroși afluenți pe teritoriul comunei. Valea Călugăra Mare, sau după denumirea localnicilor Horoghinca, izvorăște din dealul Perisorului la o cota de cca. 513 m. Valea Călugăra Mica izvorăște din dealul Coama Porcului cu o altitudine de 306 m. Valea

Cornaci izvorăște din dealul Fântâna. Valea Lupul la sud de Șupitca din vârful Gavrileşti sub cota de 359 m. Valea lui Marcu izvorăște din dealul Iteti. Valea Huhurezului izvorăște din pădurea Piscul Budei.

Apele freatice sunt reprezentate prin ape din depozitele deluviale, ape freatice de terasă și ape de stratificație aparținând depozitelor sarmațianului. Apele din depozitele deluviale au un caracter suprafreatic, permițând mari variații de debit în funcție de condițiile climatice. Apele freatice din baza teraselor au un caracter permanent, dar regimul lor depinde în primul rând de condițiile climatice existente.

Apele de stratificație sunt lipsite de presiune hidrostatică. Regimul lor depinde mai puțin de condițiile climatice datorită adâncimii mai mari la care se găsesc și stratului impermeabil de deasupra.

5. VEGETAȚIA ȘI FAUNA

Din punct de vedere floristic și geobotanic comuna aparține regiunii euro-siberiene. Provincia central-europeană est-carpatică, cu specific predominant forestier, are cea mai mare extindere la care se adaugă provincia sarmato-pontică, cu peisaj silvostepic și stepic. Vegetația zonală este reprezentată prin păduri de foioase, asociații cu silvostepă și de stepă. Vegetația intrazonală se diferențiază, conform condițiilor specifice locale, în vegetația luncilor, mlaștinilor și sărăturilor. Predomină gramineele, dicotiledonatele cu flori, precum și pădurile de stejar, fag, carpen, frasin, plop, mesteacăn, arțar și jugastru. Dintre plante întâlnim: ghiocelul, vioreaua, lucerna, ciuboțica cucului, brândușa, scai, ceapa ciorii, sânziana, macul, lăcrămioară, apoi trifoiul, urzica și lumânărica.

Fauna terestră este cea specifică zonelor de vegetație (forestieră, silvostepă, stepă), cu mențiunea că ea și-a restrâns arealul și numărul, din cauza accentuatei reduceri și degradării formațiunilor vegetale și că amestecurile interzonale de faună sunt mult mai frecvente, datorită mobilității și spectrului ecologic mai larg al componentelor sale. Fauna cuprinde un număr foarte mare de nevertebrate (insecte) și vertebrate (reptile, păsări). În bălțile de pe cursul pâraielor Miletin și Lipoveni se întâlnesc păsări de apă (în special rațe sălbatice, lișițe), pești,

batracieni și crustacee. Dintre mamifere predomină rozătoarele – popândăul, carnivorele mici, cum sunt dihorul, jderul și mamiferele de talie mică și mare (mistrețul, căprioara, vulpea și iepurele).

6. RESURSE FUNCIARE ȘI FORESTIERE

Din punct de vedere al suprafeței totale (4.858,94 ha) comuna Coșula poate fi încadrată în clasa comunelor mici. Structura utilizării terenurilor este strâns legată de poziționarea componentelor naturale care influențează într-o mare măsură și modelul de dezvoltare socială și economică.

Structura actuală a fondului funciar reprezintă o oportunitate reală pentru desfășurarea unor activități economice viabile și profitabile în diverse sectoare de activitate economică.

Coșula are o structură avantajoasă a fondului funciar, datorită ponderii ridicate a terenurilor agricole și forestiere care în însumează 43% și respectiv 53% din suprafața totală a comunei.

Comuna Coșula deține un important potențial silvic care este localizat în partea de sud-vest a comunei. Cele 2904 ha terenuri forestiere sunt importante atât pentru exploatarea lemnului cât și a fondului cinegetic. Compoziția pădurilor este dominată de frasin, stejar și ulm. Apele, atât cele curgătoare cât și lacurile dispun de un potențial piscicol important.

Localitatea Coșula este comună de deal. Modelul structural al fondului funciar agricol oferă posibilități semnificative de dezvoltare a economiei rurale, prin practicarea unei agriculturi diversificate, cu largi posibilități de îmbinare a ramurilor și de dezvoltare a unei agriculturi complexe. Cea mai mare parte din fondul funciar agricol este reprezentată de terenurile arabile (71,0 %) care sunt urmate de pășuni și fânețe (26,0%). Viile și livezile dețin împreună 3,0% din suprafața agricolă totală.

7. PROTECȚIA MEDIULUI

Calitatea aerului

Sursele de poluare a aerului sunt naturale (procesele fiziologice ale omului și animalelor, pulberile de sol, substanțele organice și anorganice, radioactivitatea datorată emisiilor de roci sau de origine cosmică, incendierea maselor vegetale, descompunerea materiilor organice vegetale și

animale) sau antropice (arderea combustibililor solizi, traficul auto și feroviar, industria alimentară, depozitarea și conservarea alimentelor, prelucrarea lemnului, activitatea agricolă și zootehnică).

Agenția pentru Protecția Mediului Botoșani monitorizează factorul de mediu aer efectuând determinări lunare la pulberi sedimentabile. Sursele de poluare cu pulberi sedimentabile sunt în general aceleași cu cele pentru pulberi în suspensie: arderea combustibililor solizi, traficul rutier, activități economice. Nu s-au înregistrat depășiri ale limitelor maxime admisibile pentru acest poluant.

Pot fi menționate o serie de surse locale cu caracter temporar-accidental, reprezentate prin următoarele activități umane:

- procesele de ardere pentru încălzirea locuințelor și obiectivelor social-economice cu cărbuni, produse petroliere, lemne, care generează gaze și pulberi specifice. fum, funingine;
- circulația și transporturile rutiere, care generează prin sursele mobile gaze de eșapament, pulberi, zgomot.
- sisteme necorespunzătoare de colectare și de depozitare a deșeurilor.

Efectele poluării aerului se manifestă, atât asupra omului cât și asupra celorlalți factori de mediu. De asemenea, poluarea aerului creează senzația de disconfort, prin mirosuri dezagreabile, străzi și vegetație prăfuită, zgomote supărătoare.

Pe teritoriul administrativ al comunei Coșula nu au fost depistate surse de poluare majore ale solului, apelor și aerului.

În principal poluarea teritoriului comunei Coșula este determinată de zonele cu riscuri naturale: zonele inundabile și zonele cu alunecări de teren, precum și de depozitarea la întâmplare a gunoiului menajer.

Inundațiile se datorează viiturilor pe pâraiele Călugăra Mare și Călugăra Mică. Când sunt precipitații bogate, debitele sunt mult prea mari pentru a putea fi preluate de albia minoră a pâraului Miletin și astfel se inundă gospodăriile din satele Coșula și Pădureni.

În comuna Coșula se întâlnesc zone cu alunecări și surpări de teren, în special pe versantul din partea de nord a localității.

Există o suprafață de teren amplasată în extravilanul localității Coșula unde se depozitează gunoiul menajer din toate localitățile componente. Însă acesta se depozitează și neadecvat.

Calitatea solului

Solul, ca rezultat al interacțiunii tuturor elementelor mediului și suport al întregii activități umane, este influențat puternic de acestea, atât prin acțiuni antropice, cât și ca urmare a unor fenomene naturale. Sursele de poluare a solului sunt fizice (datorate utilajelor și tehnologiei de cultivare a solurilor), chimice (utilizarea îngrășămintelor, pesticidelor, erbicidelor), biologice (nerespectarea concentrației de reziduuri, dejecții solide și lichide aplicate) și poluarea radioactivă din aer.

Principalele activități și fenomene care influențează negativ solul pe teritoriul comunei Coșula sunt reprezentate prin:

- Depuneri întâmplătoare de deșeuri menajere și dejecții de grajd de la populație;
- Deșeurile și rezidurile provenite din agricultură;
- Aerosolii încărcăți cu diferite substanțe poluante;
- Administrarea incorectă a substanțelor chimice fertilizante și pentru combaterea dăunătorilor, ceea ce a dus de-a lungul anilor la acumularea lor în sol; în ultimii ani folosirea acestor substanțe în agricultură s-a redus mult;
- Poluarea aerului cu pulberi și gaze.

Dejecțiile zootehnice sunt foarte bogate în elemente fertilizante, dar conțin alături de materia organică biodegradabilă și de substanțe nutritive, unele metale grele cum ar fi cupru și zincul introduse în alimentația animalelor. Aceste considerente, alături de mirosul neplăcut resimțit la distanțe mari, impun aplicarea acestora ca îngrășămintă pe terenurile agricole moderat și după ce au fost compostate în condiții controlate, deoarece în cantități prea mari există riscul poluării solului prin faptul că plantele nu pot absorbi întreaga cantitate de fertilizanți.

Conform art. 1. al Ordinului nr. 1552 din 03/12/2008 pentru aprobarea listei localităților pe județe unde există surse de nitrați din activități agricole, județul Botoșani este cuprins în anexa acestui ordin cu 76 de localități declarate ca zone vulnerabile la poluarea cu nitrați. Comuna Coșula se încadrează și ea în această listă.

Depunerile necorespunzătoare de deșeuri provenite din gospodării și din agricultură ocupă nerațional și nejustificat terenurile. Deșeurile menajere sunt depozitate uneori pe terenuri sensibile (în apropierea locuințelor, a apelor de suprafață sau subterane). Depozitele nu sunt amenajate corespunzător pentru protecția mediului, depozitarea deșeurilor fiind necontrolată, deschisă, fără suprafață de nivelare, conducând la poluarea solurilor din zonele respective.

Deșeurile sunt depozitate neselectiv, fiind depuse la întâmplare pe toată suprafața spațiului alocat, iar fracțiunile mai ușoare sunt răspândite prin antrenarea eoliană pe o suprafață apreciabilă în jurul acestora.

Deșeurile menajere pot fi surse de contaminare a mediului cu diverși germeni microbieni, gaze rezultate din descompunere, cu miros respingător (amoniac, hidrogen sulfurat și altele), și a solului prin infiltrațiile care ar trebui colectate și epurate înainte de a fi evacuate.

Poluarea aerului cu pulberi și gaze reprezintă o cauză de impurificare a solurilor în mod indirect, prin depunerea pulberilor și gazelor eliminate inițial în atmosferă.

Poluarea teritoriului Comunei Coșula este determinată de zonele cu riscuri naturale:

- zonele inundabile;
- zonele cu alunecări de teren

Fenomenele fizice care afectează solurile determinând degradarea lor, sunt reprezentate prin alunecări de teren, eroziuni, exces de umiditate, salinizări, compactări. Aceste fenomene se produc datorită unor condiții naturale care acționează în interdependență: apele subterane, pantele și energia reliefului, substratul geologic, regimul pluvial, caracterul argilos al terenurilor de luncă, gradul de acoperire cu vegetație ș.a. Acestea li se adaugă influențele unor activități antropice vechi (deșteleniri, defrișări, agrotehnici înapoiate, exploatări de roci utile) sau mai noi (neîntreținerea lucrărilor de îmbunătățiri funciare, agrotehnici improprie terenurilor în pantă, deștelenirea unor versanți predispuși alunecărilor și eroziunilor).

În funcție de natura problemelor care afectează solul, se disting zone cu:

- soluri degradate prin exces de umiditate și inundații, localizate în zona joasă de șes;
- soluri degradate de alunecări de teren și eroziuni torențiale, localizate pe versanții cu pante mari și medii;

- soluri degradate prin eroziune de suprafață, localizate pe versanții cu înclinări ce depășesc 5%.

Consecințele poluării și degradării solurilor se reflectă în primul rând asupra potențialului lor productiv, în sensul limitării sau anulării calităților biologice și de fertilitate. Cele mai grave efecte asupra solurilor sunt generate de fenomene de degradare care determină scăderea potențialului productiv, scoaterea din circuitul agricol, schimbări ale modului de folosință.

În comuna Coșula predomină solurile care predomină sunt cernoziomurile levigate. Pe de altă parte pe terenurile care au fost supuse proceselor de eroziune sunt prezente cernoziomurile carbonatice. Situate pe terasa înaltă paralelă cu albia râului Miletin sunt localizate soluri podzolice, de culoare cenușie și brună, suprapuse peste formațiuni aluvionare vechi, având la mare adâncime prundișuri și nisipuri. Acestea conțin o cantitate redusă de humus și necesită cantități mari de îngrășăminte. Soluri aluvionare (nisipoase, suprapuse peste argile aluvionare) sunt localizate în partea stângă a Miletului. În bălțile pâraielor Miletin, Călugăra Mare pe șesul Budei se află soluri hidromorfe, lăcoviști și soluri sărăturoase. Solul reprezintă principala sursă naturală a comunei Coșula.

Degradarea solului se datorează în principal defrișărilor, alunecărilor de teren, eroziunii, depozitării necontrolate a deșeurilor solide, lipsei echipării tehnico-edilitare cu rețea de canalizare și stație de epurare. Sursele de poluare a solului sunt fizice (datorate utilajelor și tehnologiei de cultivare a solurilor), chimice (utilizarea îngrășămintelor, pesticidelor, erbicidelor), biologice (nerespectarea concentrației de reziduuri, dejecții solide și lichide aplicate) și poluarea radioactivă din aer.

Radioactivitatea mediului

Rețeaua Națională de Supraveghere a Radioactivității Mediului (RNSRM) a fost înființată în anul 1962 cu scopul de a supraveghea și controla respectarea prevederilor legale privind radioprotecția mediului.

La nivelul anului 2018, RNSRM a cuprins un număr de 37 de stații din cadrul Agențiilor pentru protecția mediului, coordonarea științifică și metodologică fiind asigurată de Laboratorul Național de referință pentru radioactivitatea mediului din cadrul ANP.

Pădure

Pădurea și celelalte terenuri cu vegetație forestieră nu prezintă factori de risc în ceea ce privește poluarea.

Cea mai mare parte a lemnului pentru construcții și pentru încălzirea locuințelor îl obțin din pădure. Deci, există riscul de tăieri necontrolate care pot duce la degradarea peisajului și a echilibrului ecosistemului forestier.

Aer

Pe teritoriul comunei Coșula nu există obiective industriale de dimensiuni mari sau de altă factură care să fie surse majore de poluare a aerului și deci, poluarea atmosferei se situează în norme admisibile. Sunt prezente noxe provenind din activitățile agricole și zootehnice. Poluarea aerului cu pulberi și gaze reprezintă o cauză de impurificare a solurilor în mod indirect, prin depunerea pulberilor și gazelor eliminate inițial în atmosferă. Sursele de poluare a aerului sunt naturale (procesele fiziologice ale omului și animalelor, pulberile de sol, substanțele organice și anorganice, radioactivitatea datorată emisiilor de roci sau de origine cosmică, incendierea maselor vegetale, descompunerea materiilor organice vegetale și animale) sau antropice (arderea combustibililor solizi, traficul auto și feroviar, industria alimentară, depozitarea și conservarea alimentelor, prelucrarea lemnului, activitatea agricolă și zootehnică).

Pot fi menționate o serie de surse locale cu caracter temporar-accidental, reprezentate prin următoarele activități umane:

- procesele de ardere pentru încălzirea locuințelor și obiectivelor social-economice cu cărbuni, produse petroliere, lemne, care generează gaze și pulberi specifice, fum, funingine;
- circulația și transporturile rutiere, care generează prin sursele mobile gaze de eșapament, pulberi, zgomot.
- sisteme necorespunzătoare de colectare și de depozitare a deșeurilor.

În privința nivelului de poluare cu gaze și pulberi, deși nu se fac măsurători, se poate aprecia că emisiile sunt reduse.

Efectele poluării aerului se manifestă, atât asupra omului cât și asupra celorlalți factori de mediu.

Apa

Teritoriul comunei Coșula este traversat de pârâul Miletin, care traversează localitățile Coșula, Pădureni și Șuptica și care preia debitele pâraielor și ravenelor care își au izvoarele în dealurile din sudul comunei.

În prezent în localitatea Coșula alimentarea cu apă se realizează din puțuri de foarte mică adâncime, pentru care nu există un program de control și monitorizare. În zonele de intravilan ale localității există pericolul continuu de depreciere a calității apei, în mod direct, din cauza lipsei dotării cu instalații edilitare, deșeurile ajung în subteran (prin intermediul latrinelor și al șanțurilor stradale), sau indirect (de la depozitarea gunoierului de grajd, de la gropile improvizate de gunoi).

La aceste cauze se mai adaugă încărcarea în substanțe minerale și săruri, provenite din scurgeri de ape meteorice încărcate și apoi infiltrate în stratul freatic, existența unor surse de aprovizionare cu apă (izvoare, fântâni) necorespunzătoare igienico-sanitar (fără perimetre de protecție, neadecvat construite) care pot fi afectate de încărcarea apelor subterane cu substanțe organice și chimice, ceea ce influențează negativ calitatea surselor cu apă potabilă.

8. INFRASTRUCTURĂ

➤ Alimentare cu apă potabilă și rețeaua de canalizare

Accesul la apa potabilă reprezintă o nevoie elementară a omului, calitatea vieții fiind grav afectată de absența acesteia.

Rețeaua publică pentru alimentarea cu apă, denumită și rețeaua de distribuție, reprezintă partea din sistemul public de alimentare cu apă alcătuită din conducte, armuri și construcții anexe care asigură distribuția apei tuturor utilizatorilor.

Rețeaua publică de alimentare cu apă este amplasată de regulă pe domeniul public. În cazul în care condițiile tehnico- economice sunt avantajoase, rețeaua publică de alimentare cu apă poate fi amplasată, cu acordul deținătorilor, pe terenuri private .

Racordarea la rețeaua de apă potabilă, cât și la canalizare reprezintă o necesitate pentru întreaga populație. Astfel, este stimulată dezvoltarea durabilă ceea ce duce la o creștere a nivelului de trai.

Rețeaua de canalizare este parte a sistemului public de canalizare, alcătuită din canale colectoare, canale de serviciu, cămine, guri de scurgere și construcții anexe care asigură preluarea, evacuarea și transportul apelor uzate. De menționat este faptul că existența unui sistem de canalizare condiționează calitatea mediului înconjurător și implicit ca viații.

În comună există rețea de distribuție a apei potabile. În perioada 2014-2020 a fost realizată rețeaua de apă cu lungimea totală de 15.579 km și rețeaua de canalizare cu lungimea de 14,758 km.

În perioada 2000-2010 doar 2% din totalul gospodăriilor aveau baie cu toaletă în locuință, odata cu intrarea României în Uniunea Europeană, nivelul de trai a crescut și s-a observat creșterea procentului locuințelor dotate cu baie proprie de până la 15-20%. Totuși, raportându-ne la media europeană putem spune că acest procent se situează mult sub aceasta.

➤ **Agent termic**

Nu există nici o sursă de producere a agentului termic în sistem centralizat și nici rețea de distribuție, locuințele fiind încălzite cu combustibil solid (lemn) și aparate electrice. Au fost montate centrale termice la școlile din comună.

Pentru soluționarea problemei agentului termic, Comuna Coșula a demarat elaborarea unei documentații în vederea racordării la rețeaua de gaz care alimentează Municipiul Botoșani, și care traversează comuna Coșula. Însă se află la o distanță de 3 km de centrul comunei.

La momentul scrierii prezentei Strategii acest proiect este în faza de obținere a autorizațiilor, elaborarea studiului geotehnic și ridicare topografică. Au fost elaborate mai multe acte normative în ceea ce privește alocarea fondurilor disponibile pentru implementarea unor astfel de investiții precum și normele metodologice de aplicare. Începând cu luna august 2020 vor fi alocate 235 milioane euro prin Ministerul Fondurilor Europene, prin Autoritatea de Management pentru Programul Operațional Infrastructură Mare, măsura - „Dezvoltarea rețelelor inteligente de distribuție a gazelor naturale în vederea creșterii nivelului de flexibilitate, siguranță, eficiență în operare, precum și de integrare a activităților de transport, distribuție și consum final”.

Racordarea unui număr cât mai mare de locuințe la rețeaua de distribuție a gazelor naturale va duce la scăderea cererii pentru lemn de foc ceea ce va avea un impact pozitiv asupra mediului.

➤ **Infrastructură rutieră**

Este un element central într-un sistem de transport rutier. Acesta poate fi definită ca fiind alcătuită din facilitățile, serviciile și instalațiile de bază necesare pentru funcționarea transportului de autostrăzi, șosele și străzi.

Infrastructura rutieră este un domeniu vast și include utilizarea terenului și planificarea rețelei, (re)construcția și proiectarea secțiunilor de drum și a intersecțiilor, semnalizarea și marcajele, menținerea și, în egală măsură, proceduri de asigurarea a calității cum ar fi auditurile, analizele de impact și inspecțiile privind siguranța.

Situația actuală a României indică faptul că este nevoie de dezvoltarea infrastructurii de bază și servicii în zonele rurale.

Comuna Coșula este situată în partea de sud-vest a județului Botoșani, la aproximativ 25 km de capitala de județ, în Câmpia Jijiei superioare și a Bașeului

Accesul în comună se poate face pe drumul european DE 58, ce face legătura între Iași, Botoșani și Suceava, precum și pe drumul județean DJ 208H dintre localitățile Vorona-Oneaga-Coșula și satul Buda, unde intersectează DE 58.

Localitatea cea mai apropiată este comuna Copălău, situată la 6 km, iar cel mai apropiat oraș, Flămânzi, la 17 km, unde se află și cea mai apropiată stație PECO. Accesul la infrastructura CFR se realizează prin municipiul Botoșani, aflat la aproximativ 25 km distanță de comună.

În prezent se află în implementare proiectul „Modernizare drumuri comunale și sătești în comuna Cosula, județul Botosani -4,832 km, finanțat prin PNDR, în valoare de 1.056.608,18 euro, prin care sa vor asfalta 4,832 km de drum.

1. Rețeaua de drumuri publice din comună însumând 46.5 km este distribuită astfel :

Drum european E58 (DN28B) – 1 km

Drum județean DJ 208 H – 1 km

Drumuri comunale – 6 km

Drumuri sătești – 28 km

Drumuri de exploatare – 28 km

În ceea ce privește starea drumurilor din comună, aceasta se prezintă astfel:

- drumuri asfaltate – 8,252 km

- drumuri pietruite – 19,92 km drum comunal și 23 km drum sătesc

2. Calea ferată.

Comuna nu beneficiază de rețea de transport feroviar, cea mai apropiată gară fiind la Botoșani, la o distanță de cca. **18,00 km** de centrul comunei.

3. Transportul în comun.

Transportul călătorilor este asigurat cu autobuzul, pe ruta Coșula-Botoșani, de trei ori pe zi, precum și cu ajutorul autoturismelor particulare

4. Energie electrică

Comuna Coșula este racordată la rețeaua națională de distribuție a energiei electrice. Majoritatea gospodăriilor din comună sunt conectate la rețeaua electrică, dar există însă și gospodării care nu sunt încă racordate, în special cele izolate. În comună există sistem de iluminat public care trebuie însă modernizat și extins.

Sistemul de iluminat public este asigurat de către primărie prin compartimentul de gospodărire comunală.

În ceea ce privește iluminatul public, acesta ocupă un loc deosebit în societate datorită implicațiilor pe care le are în viața cotidiană și are rolul de a asigura atât orientarea și circulația

în siguranță pe timp de noapte a vehiculelor și pietonilor, cât și asigurarea unui mediu ambiant corespunzător în orele de timp fără lumină naturală.

Potrivit datelor furnizate de către Primăria Coșula, iluminatul public din teritoriu este asigurat cu ajutorul a 780 stâlpi, cu o stare de funcționare bună.

Au fost amplasate un număr de 200 lampi cu led cu consum redus. Un număr de 400 de lămpi folosesc tehnologie veche, mare consumatoare de energie electrică. Pentru modernizarea sistemului de iluminat public din comună, ar fi necesare 550 de lămpi cu tehnologie modernă, care totodată ar conduce la scăderea costurilor de energie electrică.

În prezent, prin implementarea proiectului cu titlul „, Combaterea sărăciei prin măsuri inovative” finanțat din Fondul Social European prin Programul Capital Uman 2014-2020 vor fi montate 41 de sisteme de panouri fotovoltaice pentru 41 de gospodării.

5. Rețele de comunicare

În ceea ce privește infrastructura de telecomunicații, la nivelul comunei există rețea de telefonie fixă în satele Coșula, Buda și Șupitca, la care sunt abonate 70 de gospodării. Există și rețea de televiziune prin cablu, precum și aproximativ 800 de abonamente radio. Serviciile poștale sunt asigurate de un oficiu poștal, factori poștali ajungând zilnic în fiecare sat.

Menționăm că există conexiune TV atât prin cablu cât și prin montarea de antene satelit proprii.

Numărul persoanelor care sunt abonate la diferite rețele de telefonie mobilă este în continuă creștere, având în vedere nevoia din ce în ce mai mare de comunicare atât cu membrii familiei plecați din comună, cât și cu diferiți parteneri sociali.

În ceea ce privește conexiunea la rețeaua de internet situația se prezintă astfel:

- Toate unitățile școlare sunt racordate la rețeaua de internet de mare viteză și dispun de laboratoare de infomatică dotate cu calculatoare;

- Toate instituțiile care își desfășoară activitatea în diferite domenii (Primărie, dispensare medicale, farmacii etc.) sunt conectate la rețeaua de internet;

- În condițiile date de virusul SARS-COV-2 s-a impus desfășurarea cursurilor școlare la domiciliu prin intermediul școlii on-line. Astfel , situația copiilor înscriși la unitățile de învățământ din comuna Coșula precum și liceele din zonele limitrofe se prezintă astfel:

- 69 copii înscriși la grădiniță;
- 129 copii înscriși în clasele I-IV;
- 102 copii înscriși în clasa a V-a - VIII-a,
- 23 copii înscriși în clasa a IX-a – XII-a – liceu;
- 16 copii înscriși la școli profesionale.

Denumire unitate de învățământ	Copii preșcolari	Clasele pregătitoare - IV	Clasele V-VIII	Total
Școala Gimnazială "Nicolae Călănescu"	-	93	104	197
Școala primară nr. 1 Buda	12	15	-	27
Școala Primară nr. 2 Pădureni	19	15	-	31
Scoala Primară nr. 3 Șupitca	14	46	-	60
Grădinița cu program Normal "Prichindel"	24	-	-	24
Licee și școli profesionale	-	-	-	39

Din situațiile efectuate de Inspectoratul Școlar Botoșani în colaborare cu unitățile școlare din Comuna Coșula a rezultat ca din totalul elevilor de 385 elevi 325 elevi dispun de tehnică informatică pentru a desfășura cursurile online, respectiv. tabletă, laptop, calculator, smartphone.

9. URBANISM

Serviciile publice de gospodărie comunală reprezintă ansamblul activităților și acțiunilor de utilitate și de interes local, desfășurate sub autoritatea Administrației Publice Locale, având drept scop furnizarea de servicii de utilitate publică, prin care se asigură: alimentarea cu apă,

canalizarea, salubritatea localităților, alimentarea cu energie termică produsă centralizat, alimentarea cu gaze naturale, administrarea domeniului public.

Dezvoltarea economică și socială durabilă a spațiului rural este indispensabil legată de îmbunătățirea infrastructurii rurale existente și a serviciilor de bază.

Infrastructura și serviciile de bază neadecvate constituie principalul element care menține decalajul accentuat dintre zonele rurale și zonele urbane din România și care, cu atât mai mult, reprezintă o piedică în calea egalității de șanse și a dezvoltării socio- economice a zonelor de bază.

Pentru diminuarea decalajelor care persistă încă între mediul rural și cel urban și pentru crearea unor condiții decente de viață la nivelul populației rurale, sunt necesare realizarea de investiții în crearea și modernizarea infrastructurii de bază a spațiului rural.

Crearea și modernizarea infrastructurii rutiere locale și a sistemelor de alimentare cu apă și canalizare constituie elemente de bază pentru comunitatea rurală. Acestea sunt necesare pentru a asigura condiții de sănătate, protecție mediului, accesibilitate și, în general, condiții optime de trai. Infrastructura asigură, de asemenea, premisele pentru dezvoltarea unei economii rurale.

Chiar dacă în ultimii ani infrastructura de bază în zonele rurale (drumuri, alimentare cu apă și infrastructura de canalizare) a fost susținută din fonduri naționale și europene, este încă subdezvoltată împiedicând creșterea economică și ocuparea forței de muncă.

Numărul de autorizații de construire eliberate între începând cu anul 2015 și până în prezent a fost de 42.

Locuințe după numărul gospodăriilor, camerelor de locuit – RPL 2011

LOCALITATE	NUMAR GOSPODARIILOR	NUMAR CLADIRI	NUMAR LOCUINTE	NUMAR CAMERE DE LOCUIT	SUPRAFATA CAMERELOR DE LOCUIT	NUMAR CAMERE DE LOCUIT UTILIZATE IN SCOPURI PROFESIONALE	SUPRAFATA CAMERELOR DE LOCUIT UTILIZATE IN SCOPURI PROFESIONALE
COSULA	909	1103	1104	2617	38972	9	193
COSULA	385	477	478	1109	18205	5	136
BUDA	89	108	108	216	2882	4	57
PADURENI	171	205	205	515	8300	0	0
SUPITCA	264	313	313	777	9585	0	0

Starea urbanistică actuală a comunei Coșula se poate caracteriza astfel:

- asigurarea condițiilor urbanistice pentru construire prin aplicarea Planului urbanistic general existent din anul 2015;
- primarul și reprezentanții acestuia exercită controlul aplicării prevederilor legale în domeniul amenajării teritoriului, îmbunătățirea confortului și funcționalității clădirilor, cu precizarea zonelor rezidențiale, a celor destinate activităților economice și de agrement;
- realizarea unor finisaje de calitate inferioară, mai puțin durabile atât pentru construcțiile de locuințe cât și pentru alte categorii de construcții – anexe.

În prezent se află în implementare proiectul cu titlul „ Combaterea sărăciei prin măsuri inovative” finanțat din Fondul Social European prin Programul Capital Uman 2014-2020 prin intermediul căruia vor fi reabilitate un număr de 27 de locuințe și montarea a 41 de sisteme de panouri fotovoltaice pentru 41 de gospodării.

10. SALUBRIZARE

În comună există pubele de gunoi și containere pentru colectarea selectivă a deșeurilor. Deșeurile provenite de la animale sunt reutilizate ca îngrășăminte naturale, deșeurile manajere solide sunt colectate la rampele de gunoi și apoi transportate la unitatea de depozitare din comuna Stăuceni, județul Botoșani.

Pe raza comunei Coșula nu a fost semnalată existența unor cazuri de apariție a deșeurilor cu grad de toxicitate sau a materialelor radioactive.

11. FACTORI DE MEDIU

Capitalul natural reprezentat de ecosisteme naturale și seminaturale asigură resursele și serviciile care stau la baza dezvoltării socio-economice. Valorile biodiversității formează patrimoniul natural care trebuie folosit de generațiile actuale fără a periclita șansa generațiilor viitoare de a se bucura de aceleași condiții de viață. O modalitate de a conserva patrimoniul natural european este de a crea o rețea de arii naturale protejate, reprezentativă pentru diversitatea speciilor și habitatele care trebuie protejate.

Cu privire la starea mediului ambiant este necesar să prezentăm succint, situația din comună.

Comuna reprezintă o zonă puțin dezvoltată economic, motiv pentru care factorii poluanți sunt resimțiți în mică măsură. Totuși, în perioada următoare, prin dezvoltarea activităților cu caracter economic și creșterea consumului casnic apare necesitatea construirii unui sistem de epurare a apelor menajere uzate din satele comunei; dezvoltarea economică și creșterea consumului casnic de apă prin realizarea alimentării cu apă potabilă constituie factori majori cu contribuții în procesul de degradare ecologică a întregului teritoriu al comunei și a cursurilor de apă.

Capitalul natural reprezentat de ecosisteme naturale și seminaturale asigură resursele și serviciile care stau la baza dezvoltării socio-economice. Valorile biodiversității formează patrimoniul natural care trebuie folosit de generațiile actuale fără a periclita șansa generațiilor viitoare de a se bucura de aceleași condiții de viață. O modalitate de a conserva patrimoniul natural european este de a crea o rețea de arii naturale protejate, reprezentativă pentru diversitatea speciilor și habitatele care trebuie protejate. Dezvoltarea unei rețele cu arii de conservare a naturii se bazează pe Directivele Uniunii Europene dintre care: Directiva 92/43 privind conservarea habitatelor naturale, a faunei și florei sălbatice) și Directiva 79/409 referitoare la conservarea păsărilor sălbatice.

În perimetrul comunei nu au fost semnalate în ultimii ani cazuri de plante modificate genetic.

12. SITUAȚIA SOCIO-ECONOMICĂ

În general, nivelul dezvoltării economice și sociale al comunei Coșula, județul Botoșani este modest. Acest lucru nu se datorează în cea mai mare parte potențialului oferit de condițiile naturale, care se înscrie între slab și mediu de favorabilitate, ci mai ales lipsei investițiilor, mașinilor și utilajelor cu ajutorul cărora să fie puse în valoare resursele naturale locale.

Conform datelor furnizate de Oficiul Național al Registrului Comerțului la nivelul comunei Coșula în luna mai 2020 există înregistrați un număr de 61 agenți economici care au sediul social sau puncte de lucru în comună.

Ca domenii de activitate situația se prezintă astfel:

Nr. crt	Domeniu de activitate	Număr agenți economici
1	Agricultură și activități în domeniul agricol	12
2	Silvicultură și exploatarea lemnului	2
4	Activități diferite de producție (brutărie, fabricare mobilier, fab. Construcții metalice, fab. Produselor din carne)	7
5	Lucrări în domeniul construcțiilor	5
8	Comerț cu amănuntul și en-gross	14
9	Transport rutier de persoane și marfă	2
10	Servicii în diferite domenii	19

Pe teritoriul comunei Coșula nu sunt unități de exploatare a masei lemnoase ce se extrase din pădure, cu excepția a 2 ateliere de tâmplărie și 3 secții debitat bușteni, insuficiente însă pentru prelucrarea volumului mare de masă lemnoasă.

Comunei Coșula dispune de resurse importante de materii prime care pot fi prelucrate, de forță de muncă neutilizată eficient pe parcursul unui an, de aceea se impun măsuri pentru dezvoltarea mai puternică a micii industrii, măsuri care vor avea consecințe pozitive și în evoluția demografică a satului.

În comuna Coșula, mica industrie se poate baza pe resursele naturale locale:

- valorificarea lemnului;
- valorificarea argilei (pentru cărămidă sau oale-străchini);
- valorificarea lânii;
- valorificarea laptelui, centre de panificație și patiserie etc.

Existența resurselor naturale și a forței de muncă la nivelul comunei, pot determina dezvoltarea economică a comunei, precum și schimbarea structurii locurilor de muncă, dinspre agricultură spre mica industrie, prestări servicii etc

13.AGRICULTURA



Odată cu integrarea României în Uniunea Europeană, producătorii agricoli nu mai sunt protejați de barierele vamale și astfel oferta deficitară de produse agricole din țara noastră este invadată de oferta agroalimentară europeană, fapt ce implică o imposibilitate de acoperire a pierderilor, în special în anii preponderent secetoși.

Constituirea producătorilor agricoli în forme asociative deschide noi oportunități de dezvoltare economică prin atragerea unor avantaje locale, zonale sau regionale și folosirea puterii colective în scopul creșterii prosperității membrilor, a familiilor acestora și a comunității din care fac parte.

Deși avantajele existenței formei asociative sunt incontestabile în întreaga lume, fermierii români ezită atunci când vine vorba să se unească într-o Asociație Agricolă. Lipsa formelor de asociere este cauzată în mare parte de reticența și interesul scăzut al producătorilor agricoli față de formele asociative.

Activitatea de bază a locuitorilor comunei a fost dintotdeauna și a rămas agricultura (drept dovadă numărul mare de agenți economici care își desfășoară activitatea în domeniul agricol) unde și astăzi este ocupată cea mai mare parte a forței de muncă.

Producțiile se mențin modeste sau chiar au scăzut la o serie de culturi, la care pe lângă cauzele subliniate mai sus se adaugă: folosirea de către mulți agricultori a semințelor neselectionate, nefolosirea pe cea mai mare parte din suprafață a îngrășămintelor chimice și a substanțelor pentru combaterea dăunătorilor, neutilizarea întregului fond funciar, în condițiile în care prețurile lucrărilor mecanice nu pot fi suportate de o masă mare de cetățeni.

Rezultatele obținute în urma studiului realizat asupra opiniei populației din comuna Coșula evidențiază faptul că agricultura este considerată un sector **neprioritar** de către cei mai mulți localnici. Totuși există și localnici care sunt de părere că dezvoltarea sectorului agricol este prioritară în vederea îmbunătățirii condițiilor de trai din comuna.

Agricultura este considerată principala ramură economică a comunei Coșula, unde sunt un număr de 12 agenți economici care își desfășoară activitatea în sectorul agricol. O parte dintre aceștia au accesat fonduri europene prin PNDR, cum ar fi Sub-măsura 6.1 Instalarea tinerilor fermieri și Sub-măsură 6.3 - Dezvoltare ferme mici iar prin fonduri guvernamentale, fermierii au putut accesa Programul Tomata.

Prin accesarea acestor fondurii, fermierii din comuna Coșula si-au putut dezvolta propria fermă, aceștia si-au achiziționat utilaje, teren agricol etc. Fermierii consideră sectorul agricol **prioritar** pentru dezvoltarea nivelului de trai din comună.

Instalarea tinerilor fermieri și Sub-măsură 6.3 - Dezvoltare ferme mici iar prin fonduri guvernamentale, fermierii au putut accesa Programul Tomata.

În anul 2020, cu sprijinul primăriei comunei Coșula s-a înființat o cooperativă agricolă prin intermediul căreia fermierii din comuna să acceseze fonduri europene și să gestioneze mai eficient resursele agricole pe care le au la dispoziție.

13.1 Cultura plantelor

Dintre culturile agricole predominante sunt porumbul (cultivat pe 37,0% din suprafața arabilă), grâul și secara (10,0%) și cartofii (6,0%). Ponderi mult mai scăzute au floarea-soarelui și sfecla de zahăr.

Raportându-ne la principalele culturi vegetale întâlnite în comuna Coșula structura de producție prezintă drept caracteristică importantă faptul că ponderi mari din suprafața agricolă

sunt alocate pentru culturile cerealiere (grâu, porumb) și ponderi mai reduse culturilor tehnice cu grad mare de intensivizare cum sunt floarea soarelui și sfecla de zahăr. Această variație are o influență deosebit de importantă asupra veniturilor din producția vegetală obținute de populația comunei, știut fiind faptul că tipurile de culturi menționate au o valoare adăugată mare și sunt destinate, în bună măsură, comercializării.

În campania 2020, pe raza comunei Coșula, au solicitat sprijin financiar un număr de 254 de fermieri, aceștia au depus cereri unice de plată pentru suprafața totală de 1403,54 ha.

Culturile declarate de fermieri sunt:

Suprafața agricolă, din care:	Hectare
Suprafața arabilă	838,25
Cereale pentru boabe	576,46
Floarea soarelui	177,97
Soia	48,54
Sfeclă zahăr	0,55
Cartofi	0,88
Legume	30,22
Pomi fructiferi	3,64
Pășune și fânețe	565,29
Vii	0,79
Total, ha	1403,54

Creșterea animalelor

Efectivele de animale din agricultură (capete) se prezintă astfel:

Specia	Total comună (număr)	Total exploatații
Bovine	600	
Porcine	588	
Ovine	1365	

Caprine	264	320
Total	2817	

Sub raportul structurii sociale, terenurile agricole aparțin, în majoritate, exploatațiilor agricole private, consecință a implementării reformei funciare. Sectorul agricol se prezintă ca un sector cu exploatații familiale de mici dimensiuni, aflate majoritatea sub limita viabilității economice. Suprafața medie a unei proprietăți agricole este redusă 1,57 ha. Majoritatea exploatațiilor individuale au un caracter de subzistență sau semisubzistență, nu produc, în general, venituri care să fie potențial investite, iar viabilitatea lor ca parteneri comerciali pare să fi fie limitată din această cauză. În general, sunt lipsite de mijloace de producție și resurse bănești, ceea ce le face vulnerabile la presiunile pieței și le oferă șanse reduse de a se capitaliza și moderniza. Majoritatea sunt orientate, în principal, spre satisfacerea nevoilor proprii de consum. Lipsa posibilităților de capitalizare, productivitatea scăzută și vârsta înaintată a majorității proprietarilor explică, în parte, practicarea strategiilor de subzistență și semisubzistență, fără preocupări majore privind strategiile de dezvoltare.

În comuna Coșula aproximativ 4,0% din numărul total de gospodării nu dețin teren în proprietate (50 gospodării). Deși suprafața proprietăților funciare este redusă totuși o parte importantă a terenurilor agricole se lucrează comasat: 292 ha (13,0% din total suprafața agricolă) sunt lucrate în sistem asociativ: 215 ha (9,0%) se lucrează în sistem de arendare de către persoane individuale; iar 180 ha (8,0%) sunt exploatate de 5 societăți comerciale.

14. DEMOGRAFIA

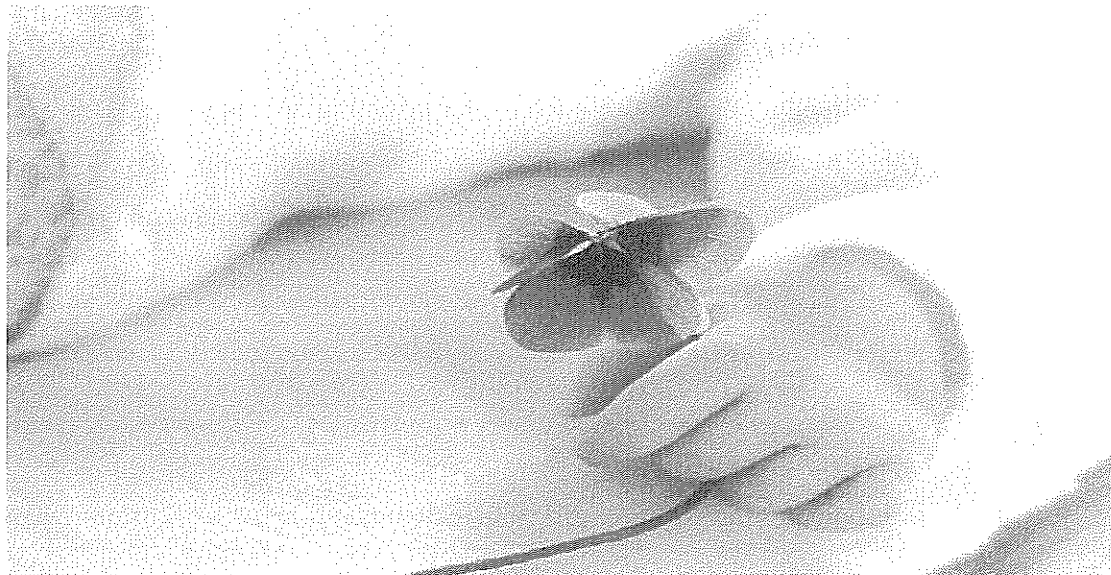

Schimbările demografice din (UE) vor avea probabil o importanță semnificativă în următoarele decenii, deoarece cea mai mare parte a modelelor privind viitoarele tendințe demografice sugerează că populația din UE va continua să îmbătrânească ca urmare a nivelurilor fertilității care rămân scăzute și a unei speranțe de viață din ce în ce mai mari.

Deși migrația joacă un rol important în dinamica populației statelor membre ale UE, este puțin probabil ca doar migrația să inverseze tendința continuă de îmbătrânire a populației înregistrată în multe părți ale UE.

Consecințele economice și sociale asociate fenomenului de îmbătrânire a populației este posibil să aibă implicații profunde în întreaga Europă, atât la nivel național, cât și la nivel regional. De exemplu, nivelurile reduse de fertilitate vor conduce la o scădere a numărului de studenți din sistemul de învățământ, vor exista mai puține persoane de vârstă activă care să susțină restul populației și o proporție mai mare de persoane vârstnice (dintre care unii vor avea nevoie de infrastructură suplimentară, de servicii de asistență medicală și de locuințe adaptate). Aceste schimbări demografice structurale ar putea avea impact asupra capacității administrațiilor



de a colecta venituri din taxe și impozite, de a își echilibra propriile finanțe sau de a furniza pensii și servicii de asistență medicală adecvate.

Situația demografică a României în ultimii ani arată o scădere a populației ca urmare a sporului natural negativ. În țara noastră, principalul grup etnic îl formează românii, aceștia reprezentând 88,9% din totalul populației, conform recensământului realizat în anul 2011.

Conform rezultatelor definitive ale Recensământului Populației din octombrie 2011, Comuna Coșula este de 3106 locuitorii și are o distribuție neomogenă pe satele componente:

Populația comunei Coșula - distribuție demografică pe sate componente:

Sate componente/indicatori demografici	Coșula	Buda	Pădureni	Șupitca
Populație-nr. locuitori	1201	327	646	932
% din populația comunei	48,0	8,0	15,0	29,0

- ⚡ Satul Buda a avut o evoluție demografică negativă pentru că a fost supus regimului de interdicții de construcții, fiind propus pentru dezafectare. Zona pentru locuire cuprinde 79 de gospodării; densitatea este de 11,1 locuitori/hectar.
- ⚡ Satul Pădureni, localitate de tip răsfirat, are 183 de gospodării; densitatea este de 8,67 locuitori/hectar.
- ⚡ Satul Șupitca are un număr de 303 gospodării; densitate este de 10,1 locuitori/hectar.

Tendința demografică este de creștere a numărului de locuitori. Dacă în anul 2011 în urma recensământului comuna Coșula avea un număr de 3106 locuitori, în anul 2019, conform datelor furnizate de Institutul Național de Statistică erau 3213 locuitori iar în anul 2020 comuna înregistrează un număr de 3209 locuitori.

Presiunea demografică asupra suprafeței comunei Coșula înregistrează valori similare comunelor din această regiune de dezvoltare: valoarea pentru întreaga comună este de 1,54 locuitori/hectar.

Populația după domiciliul la 1 ianuarie pe grupe de vârstă, sexe – Comuna Coșula

Vârste și grupe de vârstă	Sexe	Județe	Localități	Ani	
				Anul 2019	Anul 2020
				UM: Număr persoane	
				Număr persoane	Număr persoane
Total	Total	Botoșani	Coșula	3213	3209
-	Masculin	Botoșani	Coșula	1678	1672
-	Feminin	Botoșani	Coșula	1535	1537
0- 4ani	Total	Botoșani	Coșula	183	170
-	Masculin	Botoșani	Coșula	96	81
-	Feminin	Botoșani	Coșula	87	89
5-9 ani	Total	Botoșani	Coșula	224	221
-	Masculin	Botoșani	Coșula	128	130
-	Feminin	Botoșani	Coșula	96	91
10-14 ani	Total	Botoșani	Coșula	250	241
-	Masculin	Botoșani	Coșula	133	120
-	Feminin	Botoșani	Coșula	117	121
15-19 ani	Total	Botoșani	Coșula	275	273
-	Masculin	Botoșani	Coșula	135	145
-	Feminin	Botoșani	Coșula	140	128
20-24 ani	Total	Botoșani	Coșula	222	240
-	Masculin	Botoșani	Coșula	128	132
-	Feminin	Botoșani	Coșula	94	108
25-29 ani	Total	Botoșani	Coșula	213	203
-	Masculin	Botoșani	Coșula	103	101
-	Feminin	Botoșani	Coșula	110	102
30-34 ani	Total	Botoșani	Coșula	240	248
-	Masculin	Botoșani	Coșula	137	131
-	Feminin	Botoșani	Coșula	103	117
35-39 ani	Total	Botoșani	Coșula	213	218
-	Masculin	Botoșani	Coșula	113	114
-	Feminin	Botoșani	Coșula	100	104
40-44 ani	Total	Botoșani	Coșula	277	270
-	Masculin	Botoșani	Coșula	150	150
-	Feminin	Botoșani	Coșula	127	120

45-49 ani	Total	Botoșani	Coșula	232	232
-	Masculin	Botoșani	Coșula	124	132
-	Feminin	Botoșani	Coșula	108	100
50-54 ani	Total	Botoșani	Coșula	172	186
-	Masculin	Botoșani	Coșula	105	103
-	Feminin	Botoșani	Coșula	67	83
55-59 ani	Total	Botoșani	Coșula	149	161
-	Masculin	Botoșani	Coșula	83	96
-	Feminin	Botoșani	Coșula	66	68
60-64 ani	Total	Botoșani	Coșula	132	123
-	Masculin	Botoșani	Coșula	64	61
-	Feminin	Botoșani	Coșula	68	62
65-69 ani	Total	Botoșani	Coșula	112	118
-	Masculin	Botoșani	Coșula	62	68
-	Feminin	Botoșani	Coșula	50	50
70-74 ani	Total	Botoșani	Coșula	75	76
-	Masculin	Botoșani	Coșula	32	30
-	Feminin	Botoșani	Coșula	43	46
75-peste	Total	Botoșani	Coșula	244	229
-	Masculin	Botoșani	Coșula	85	81
-	Feminin	Botoșani	Coșula	156	148

15. FORȚA DE MUNCĂ. ȘOMAJUL



Șomerii sunt persoanele în vârstă de 15-74 ani care în cursul perioadei de referință îndeplinesc simultan următoarele condiții:

- ✓ nu au un loc de muncă și nu desfășoară o activitate în scopul obținerii unor venituri;
- ✓ sunt în căutarea unui loc de muncă;
- ✓ sunt disponibili să înceapă lucrul în următoarele două săptămâni, dacă s-ar găsi imediat un loc de muncă.

Șomajul este un fenomen contemporan, complex, cuprinzător, care include în sfera sa aspecte economice, sociale, politice, psihologice și morale.

Acesta apare ca rezultat exclusiv al ofertei de muncă sau al forței de muncă, cererea nefiind luată în considerare.

Statutul activității curente – Comuna Coșula RPL 2011

			OCUPAT	SOMER IN CAUTAREA UNUI ALT LOC DE MUNCA	SOMER IN CAUTARE A PRIMULUI LOC DE MUNCA	ELEV / STUDENT	PENSIO NAR	CASNICA	INTRETIN UT DE ALTA PERSOA NA	INTRETINUT DE STAT SAU DE ORGANIZATI I PRIVATE	INTRETIN UT DIN ALTE SURSE	ALTA SITUATIE ECONO MICA
localitate	sexul	total	statut_1	statut_2	statut_3	statut_4	statut_5	statut_6	statut_7	statut_8	statut_9	statut_10
COSULA	Total	2944	1457	14	12	493	321	234	330	20	6	57
	Masculin	1489	890	5	6	256	97	5	172	13	6	39
	Feminin	1455	567	9	6	237	224	229	158	7	0	18
COSULA	Total	1172	574	8 *)		185	166	89	91	14	4	39
	Masculin	600	350	4 *)		96	54 *)		50	10	4	29
	Feminin	572	224	4	0	89	112	88	41	4	0	10
BUDA	Total	316	173	0 *)		53	21	12	54	0	0 *)	
	Masculin	162	95	0	0	29	5 *)		30	0	0 *)	
	Feminin	154	78	0 *)		24	16	11	24	0	0	0
PADURENI	Total	633	280	6	4	122	52	62	90	5	0	12
	Masculin	323	186 *)		3	58	13	3	50 *)		0	7
	Feminin	310	94	5 *)		64	39	59	40	3	0	5
SUPITCA	Total	823	430	0	5	133	82	71	95 *)		*)	4
	Masculin	404	259	0 *)		73	25	0	42 *)		*)	*)
	Feminin	419	171	0	4	60	57	71	53	0	0	3

* Număr redus de cazuri de observare (mai mic de 3)

În anul 2019 situația șomerilor conform datelor statistice se prezenta astfel:

SOM101E - Someri înregistrați la sfârșitul anului, pe sexe	Sex - Total	Numar persoane	30,00
SOM101E - Someri înregistrați la sfârșitul anului, pe sexe	Sex - Masculin	Numar persoane	14,00
SOM101E - Someri înregistrați la sfârșitul anului, pe sexe	Sex - Feminin	Numar persoane	16,00
SOM101F - Ponderea șomerilor înregistrați la sfârșitul anului în totalul resurselor de munca, pe sexe	Sex - Total	Procente	1,60
SOM101F - Ponderea șomerilor înregistrați la sfârșitul anului în totalul resurselor de munca, pe sexe	Sex - Masculin	Procente	1,30
SOM101F - Ponderea șomerilor înregistrați la sfârșitul anului în totalul resurselor de munca, pe sexe	Sex - Feminin	Procente	1,80

16. VENITURI SALARIALE

Salariatul este persoana care își exercită activitatea pe baza unui contract de muncă într-o unitate economică sau socială, indiferent de forma ei de proprietate sau la persoane particulare, în schimbul unei remunerații sub formă de salariu, plătit în bani.

Numărul mediu al salariaților reprezintă numărul de salariați angajați cu contracte individuale de muncă, plătiți de întreprindere pentru o durată medie normală a timpului de lucru, pe perioada de referință.

În perioada 2015-2020, salariile medii nete realizate au crescut cu un procent de peste 40%, această creștere datorându-se și creșterii salariului minim pe economie.

An	2015	2016	2017	2018	2019	2020
Valoare salar minim	975	1.050	1.450	1.900	2.080	2.230

Câștigul mediu net la nivelul comunei s-a situat sub media județului în activitățile de comerț și agricultură. Din analiza altor date statistice precizăm că, în aceeași perioadă, salariul mediu net în județul Botoșani a fost cu 15-25% mai mic decât cel pe economie.

De asemenea, pensiile au cunoscut o creștere ca urmare a majorării punctului de pensie. Se poate aprecia că în perioada 2015-2020 s-a înregistrat o creștere a puterii de cumpărare a populației, comparând nivelul de creștere al veniturilor cu evoluția indicilor prețurilor de consum în aceeași perioadă. Totuși, trebuie remarcat faptul că numărul persoanelor angajate în muncă este relativ mic comparativ cu totalul populației active din comună, iar nota formulată nu este reprezentativă decât pentru categoriile amintite și nu pentru întreaga populație activă a comunei.

Prin implementarea proiectului cu titlul „Combaterea sărăciei prin măsuri inovative” finanțat din Fondul Social European prin Programul Capital Uman 2014-2020 au fost create un număr de 40 locuri de muncă pentru persoane defavorizate, care fac parte din grupul țintă așa cum este definit de ghidul solicitantului din cadrul măsurii.

17. SĂNĂTATE PUBLICĂ



Calitatea serviciilor de sănătate publică care sunt accesibile pentru locuitorii unei localități sau regiuni are o influență desăvârșită asupra calității vieții locale și asupra bunăstării locuitorilor.

Personalul medico- sanitar reprezintă totalitatea personalului medical de specialitate care activează în unități de ocrotire a sănătății, de învățământ medico- farmaceutic și în unități de cercetare științifică în domeniul medical, atât în sectorul public, cât și în cel privat. Personalul medical este format din: personal sanitar cu pregătire medicală superioară, personal sanitar mediu și personal sanitar auxiliar.

În comuna Coșula există un dispensar, o farmacie și un cabinet medical veterinar în care își desfășoară activitatea, un medic de familie și 3 asistente medicale, un medic veterinar cu personal mediu necesar.

Medicina de familie este acea ramură a medicinei care asigură asistența medicală primară și continuă și, prin acțiuni preventive, educaționale, terapeutice și de recuperare, contribuie la promovarea stării de sănătate a persoanelor, a familiei și colectivității.

Principalele atribuții ale medicinei de familie sunt: asigurarea accesibilității populației la asistența medicală, supravegherea sănătății, prevenția primară, secundară, terțiară și specifică, promovarea sănătății, asigurarea îngrijirilor medicale curente, selecționarea pacienților care au nevoie de asistență de specialitate, coordonarea serviciilor medicale în funcție de nevoile

concrete ale bolnavului și supravegherea medicală continuă a individului, familiei și a colectivității.

De precizat că cetățenii comunei au acces la policlinicile, spitalele, farmaciile, laboratoarele de tehnică dentară și laboratoarele de analize medicale din municipiile Botoșani.

18. ASISTENȚĂ SOCIALĂ

Asistența socială este organizată la nivelul primăriei în cadrul Compartimentului Asistență Socială. Primăria Comunei Coșula, prin acest compartiment, urmărește realizarea scopului prin acordarea de prestații sociale.

Serviciile sociale reprezintă o componentă a sistemului de protecție socială, aceasta din urmă fiind un obiectiv impus atenției în cadrul proceselor de promovare a incluziunii sociale.

Compartimentul de Asistență Socială din cadrul Primăriei Coșula, se află în subordinea Secretarului comunei și este acreditat de către Ministerul Muncii și Protecției Sociale. În cadrul acestui compartiment își desfășoară activitatea un asistent social. Schema de personal este, în prezent, insuficientă să deservească întreaga populație a comunei.

Compartimentul de Asistență Socială a fost înființat în scopul prevenirii sau limitării unor situații de dificultate sau vulnerabilitate care pot duce la marginalizare sau excluziune socială.

Prestațiile sociale acordate în Comuna Coșula sunt:

- ajutorul social conform Legii 416/2001 privind venitul minim garantat, cu modificările și completările ulterioare.
- alocația pentru susținerea familiei conform Legii nr. 277/2010.
- ajutorul pentru încălzirea locuinței cu lemne, cărbuniși combustibili petrolieri conform O.U.G. nr. 70/2011 privind măsurile de protecție socială în timpul sezonului rece.
- alocația de stat.

Serviciile sociale acordate sunt:

- servicii de informare și consiliere socială.
- servicii de asistență socială pentru copii și familii aflate în dificultate.
- servicii pentru persoane vârstnice.

Asistența socială, prin măsurile și acțiunile specifice, are drept scop dezvoltarea capacităților individuale, de grup sau colective pentru asigurarea nevoilor sociale, creșterea calității vieții și promovarea principiilor de coeziune și incluziune socială.

La data ultimului recensământ realizat în anul 2011, din totalul populației de 3006 de persoane, un număr de aproximativ 2415 persoane trăiesc sub pragul minim de sărăcie, astfel:

- **beneficiari venit minim garantat** - 31 persoane,
- **persoane cu handicap** –59 persoane din care cu grad handicap I – 16 persoane,
- **beneficiari de alocații pentru susținerea familiei** – 188 persoane,
- **persoane care nu au niciun venit stabil** – 37 persoane (aceste persoane desfășoară activități ocazionale, sezoniere, în domeniul construcțiilor, în agricultură, la cules de plante medicinale și ciuperci din păduri etc.)

Prestațiile și serviciile sociale oferite de către Compartimentul de Asistență Socială, se adresează locuitorilor comunei Coșula, care se află în situație de nevoie socială și care îndeplinesc condiții legale de acordare a acestora.

Scopul serviciilor sociale, este acela de a permite persoanelor, grupurilor și colectivităților să-și rezolve problemele care apar în cadrul procesului de adaptare la o societate în permanentă evoluție, să identifice cauzele care pot conduce la compromiterea echilibrului de funcționare socială și să acționeze în vederea ameliorării condițiilor economice și sociale ale grupurilor țintă

Nevoia socială

Această nevoie este determinată de:

- ✦ problemele și nevoile sociale ale locuitorilor
- ✦ creșterea gradului de sărăcie
- ✦ modificarea comportamentelor sociale
- ✦ principiile privind incluziunea socială, tratament egal, nediscriminare, dreptul la viață demnă.

Identificarea problemelor sociale

Persoanele aflate în situații dificile sunt locuitorii care trăiesc în condiții de insecuritate materială și socială și care se confruntă cu multiple probleme:

- sunt în imposibilitatea de a-și asigura hrana zilnică minim necesară pentru ei și pentru familiile lor;
- sunt în imposibilitatea de a-și asigura accesul la consiliere psihologică, la îndrumare și orientare, la educație religioasă, civică, legislativă, de igienă personală;

Majoritatea acestor persoane sunt persoane singure sau bolnave care nu realizează venituri sau veniturile realizate sunt sub limita minimă pentru asigurarea necesarului zilnic.

În cadrul tuturor proiectelor depuse/implementate/în curs de implementare din Comuna Coșula au fost realizate mai multe analize, fiind stabilite o serie de criterii în baza cărora a fost stabilit grupul țintă. Astfel, sintetizând grupul țintă este format din:

Copii și familii aflate în situații de risc

- ✦ familii monoparentale
- ✦ familii tinere
- ✦ copii separați de părinți sau cu risc de separare
- ✦ copii cu părinți plecați în străinătate
- ✦ victime violenței în familie.

Problemele sociale ale copiilor și familiilor aflate în dificultate sunt:

- ✦ resurse financiare insuficiente și dificultăți în gestionarea lor
- ✦ dificultăți în găsirea unui loc de muncă
- ✦ familii cu climat social defavorabil
- ✦ abandonul școlar și delincvență juvenilă
- ✦ probleme de sănătate

Persoane vârstnice

Problemele sociale ale persoanelor vârstnice sunt:

- ✚ sănătatea precară;
- ✚ venituri mici în raport cu necesitățile;
- ✚ izolare, singurătate;
- ✚ capacitatea scăzută de autogospodărire;
- ✚ absența suportului pentru familia care are în îngrijire un vârstnic dependent;
- ✚ un număr insuficient de locuri în Centrele de asistență medico-socială din județ;
- ✚ nevoi spirituale;
- ✚ lipsa locuinței

Persoane cu handicap (minori sau adulți)

- ✚ accesibilitatea, inclusiv în propria locuință;
- ✚ lipsa locurilor de muncă protejate;
- ✚ lipsa profesioniștilor în servicii specializate;
- ✚ atitudinea discriminatorie a societății;
- ✚ situația materială precară;
- ✚ absența suportului pentru familia care are în întreținere persoana cu handicap;
- ✚ lipsa centrelor rezidențiale de zi, specializate pe tipuri de handicap

Riscurile la care sunt supuse persoanele defavorizate sunt:

- ✚ sărăcia,
- ✚ abandon școlar
- ✚ excludere socială,etc

19. SOCIETATEA CIVILĂ

Noțiunea de „societate civilă” a făcut carieră abia în ultimii ani. Între timp însă, ea s-a încetățenit în comentariile politice și în paginile de opinie ale ziarelor, unde apare cu impresionantă regularitate. Dar nu este vorba de o noțiune utilizată unitar. La o analiză mai atentă, noțiunea comportă mai multe valențe, de ea fiind legate diferite doleanțe, așteptări și obiective.

În România, în mediul rural, rolul societății civile este încă puțin semnificativ în influențarea deciziilor politice, economice sau/și de interes public. În țările dezvoltate, organizațiile societății civile participă la dezbateri publice pe teme precum: politica de imigrație, măsurile de protecție a persoanelor defavorizate, mergând până la aspecte relativ abstracte, care țin de starea "morală" a societății. În regimurile totalitare, nu putem vorbi despre o societate civilă întrucât influențarea deciziilor politice sau economice de către cetățeni este de neconceput. Așadar, rolul societății civile este foarte important în statele democratice, iar în statele aflate pe drumul către democrație, rolul său este în mod special important, întrucât influențarea deciziilor politice și economice constituie un exercițiu democratic fundamental.

Lunga perioadă de tranziție a României a fost însoțită de inerția sau subdezvoltarea societății civile. În acest context, consolidarea societății civile prin înființarea mai multor ONG-uri cu scopuri clare care să acopere întreaga paletă a activităților sociale, constituie calea pentru revigorarea societății românești. Există alte două modalități de întărire și diversificare a instituțiilor societății civile. În primul rând, racordarea la instituții ale unei societăți civile internaționale (de ex., Crucea roșie, Amnesty International, Greenpeace etc.), a căror putere și arie de acțiune sunt mult mai extinse. În al doilea rând, crearea unei societăți civile virtuale, prin intermediul Internet-ului ar putea crește coeziunea socială, ar facilita accesul la informație și participarea populației la diferite acțiuni.

O organizație non-guvernamentală reprezentativă pentru minoritatea romă din comuna Coșula este Asociația Romilor COSSROM înființată la începutul anului 2010. Aceasta este coordonată de dl Cobzariu Virgil (lider local în cadrul etniei rome din comuna Coșula) și are ca obiective:

- promovarea și dezvoltarea intereselor economice, sociale ale cetățenilor de etnie romă;
- facilitarea accesului acestora la serviciile publice;
- dezvoltarea agriculturii (cultivarea plantelor – legumicultură, creșterea animalelor);
- identificarea și rezolvarea problemelor copiilor și consilierea acestora;

- promovarea unei noi mentalități în rândul tinerilor și copiilor de etnie romă, în concordanță cu principiile democratice ale statului român.

20. SIGURANȚĂ PUBLICĂ, PAZĂ ȘI PROTECȚIE CIVILĂ

În ultimii ani, numărul contravențiilor și a infracțiunilor constatate și sancționate pe teritoriul comunei a rămas constant. Nu s-au înregistrat infracțiuni de mare pericolozitate. O problemă ce trebuie avută în vedere este aceea că s-au înregistrat cazuri de violență în familie, acestea fiind produse sub influența alcoolului.

În școlile din comună, periodic, au loc lecții de circulație pe drumurile publice și cu referire la situațiile de urgență, la care participă toți elevii din comună.

În comuna Coșula sunt instalate 7 camere de supraveghere acestea înregistrând posibilele activități infracționale.

Serviciul voluntar pentru situații de urgență trebuie dotat cu materiale, costume de protecție, stingătoare de capacitate mare, trusă de descarcerare și alte echipamente și materiale necesare bunei funcționări.

21. CULTE RELIGIOASE

Infrastructura confesională este reprezentată de patru biserici ortodoxe, unde slujesc 4 preoți și două mănăstiri. Mănăstirea Coșula și Mănăstirea Zosin. Din totalul populației comunei, aproximativ 99% reprezintă ponderea persoanelor de religie ortodoxă, iar restul de 1% reprezintă cultul penticostal.

În tabelul de mai jos prezentăm populația pe culte religioase.

			Ortodoxa	Penticostala (Biserica lui Dumnezeu Apostolica)	Religie nedeclarata
localitate	sexul	total	rel 10	rel 21	rel 99
COSULA	Total	2944	2839	20	85
	Masculin	1489	1431	11	47
	Feminin	1455	1408	9	38
COSULA	Total	1172	1135	17	20

	Masculin	600	574	11	15
	Feminin	572	561	6	5
BUDA	Total	316	301	0	15
	Masculin	162	156	0	6
	Feminin	154	145	0	9
PADURENI	Total	633	616	0	17
	Masculin	323	311	0	12
	Feminin	310	305	0	5
SUPITCA	Total	823	787	3	33
	Masculin	404	390	0	14
	Feminin	419	397	3	19

Date furnizate de Direcția Județeană de Statistică Botoșani

CAPITOLUL IV

EVALUAREA SISTEMULUI DE ÎNVĂȚĂMÂNT, CULTURĂ, SPORT ȘI AGREMENT



1. SISTEMUL DE ÎNVĂȚĂMÂNT

Reprezintă principala componentă a sistemului de educație. Structura sistemului de învățământ din România cuprinde învățământul preșcolar, învățământul primar, învățământul secundar inferior, învățământul general obligatoriu, învățământul secundar superior, școlile de arte și meserii, școlile de ucenici, învățământul post- liceal și învățământul superior.

Potrivit studiilor realizate, România se află pe locul 6 în clasamentul țărilor cu cele mai slabe rezultate școlare ale elevilor și cu cei mai nefericiți elevi.

Comparația se bazează pe un studiu efectuat de Organizația pentru Cooperare și Dezvoltare Economică în 65 de țări.

Populația școlară reprezintă totalitatea copiilor din grădinițe și creșe, elevilor și studenților cuprinși în procesul de instruire și educare, al unui an școlar/ unuversitar din cadrul educației formale, indiferent de formele de învățământ pe care le frecventează (de zi, seral, cu frecvență redusă și la distanță) și de vârstă.

În comuna Coșula, populația școlară este formată doar din copii înscriși la grădinițe, de elevi înscriși în învățământul primar și de elevi înscriși în învățământul gimnazial.

- 69 copii înscriși la grădiniță,
- 129 copii înscriși în clasele I-IV,
- 102 copii înscriși în clasa a V-a - VIII-a,
- 23 copii înscriși în clasa a IX-a – XII-a – liceu,
- 16 copii înscriși la școli profesionale.

Denumire unitate de învățământ	Copii preșcolari	Clasele pregătitoare - IV	Clasele V-VIII	Total
Școala Gimnazială "Nicolae Călinescu"	-	93	104	197
Școala primară nr. 1 Buda	12	15	-	27
Școala Primară nr. 2 Pădureni	19	12	-	31
Scoala Primară nr. 3 Șupitca	14	46	-	60
Grădinița cu program Normal "Prichindel"	24	-	-	24
Licee și școli profesionale	-	-	-	39

Confruntându-se cu o lipsă acută de locuri de muncă, mulți copiii din familiile defavorizate, sunt în prag de abandon școlar, motivat de posibilitățile financiare ale familiei, s-a ajuns la concluzia că acești copii au nevoie de consiliere și monitorizare permanentă în vederea prevenirii abandonului școlar.

2. INFRASTRUCTURA DE ÎNVĂȚĂMÂT DIN COMUNA COȘULA

Educația este percepută în prezent ca o funcție vitală a societății contemporane deoarece prin educație societatea își perpetuează existența. Pentru asigurarea actului educațional este necesar ca infrastructura școlară să satisfacă nevoile elevilor și profesorilor.

În prezent, în comuna Coșula există următoarele școli:

- Școala Gimnazială "Nicolae Călinescu"
- Școala primară nr. 1 Buda
- Școala Primară nr. 2 Pădureni
- Școala Primară nr. 3 Șupitca
- Grădinița cu program Normal "Prichindel"

Potrivit datelor furnizate de primărie, în comuna Coșula sunt în curs de implementare următoarele proiecte finanțate prin PNDL:

- Modernizare, Dotare și Extindere Grupuri sanitare și centrala termică la școala cu clasele I-IV Șupitca, comuna Coșula, județul Botoșani în valoare de 193.005,58 euro;
- Modernizare, Dotare și Extindere Grupuri sanitare și centrala termică la școala cu clasele I-IV Pădureni, comuna Coșula, județul Botoșani în valoare de 128.636,33 euro;
- Modernizare, Dotare și Extindere Grupuri sanitare și centrala termică la școala cu clasele I-IV Buda, comuna Coșula, județul Botoșani în valoare de 128.379,85 euro;
- Reabilitare, Consolidare și Modernizare Gradiniță în sat Șupitca, comuna Coșula, județul Botoșani, în valoare de 172.591,76 euro.

3. TURISMUL

Comuna Coșula este considerată ca fiind un complex turistic, ecumenic, istoric și cultural, care face legătura între drumul European 58 prin drumul județean 208 H cu schitul Oneaga și Mănăstirea Vorona.

Prin drumul comunal cu Mănăstirea Zosin, turiștii care vor veni în această zonă se vor putea deplasa de aici atât spre Mănăstirile din nordul Moldovei cât și spre cele ale județului Neamț, prin Comuna Vorona.

Prin poziția geografică această zonă dispune de o mare varietate de resurse naturale, care dau posibilitatea practicării unei game de forme de turism, dispune de avantajul varietății formelor de relief, situri în zone apropiate cu multe monumente istorice și de localnici păstrători de tradiții strămoșești.

Comuna Coșula este inclusă într-un traseu turistic de importanță județeană, numit „Drumul Voievozilor”.

Comuna Coșula are un însemnat număr de obiective turistice și anume:

- *Mănăstirea "SF. NICOLAE"* - construită în anul 1535, în stilul arhitecturii feudale moldovenești de către sfetnicul lui Petru Rareș, marele logofăt Mateiaș.

Mănăstirea Coșula se remarcă prin culoarea unică a pereților săi interiori. Nuanța de galben folosită la decorarea pereților – “galbenul de Coșula” – se pare că deține aceleași calități precum cea a - „albastrului de Voroneț”. A fost locuită inițial de călugări greci, care au transformat-o dintr-un simplu centru spiritual într-un adevărat centru cultural: istoricul Nicolae Iorga, născut la Botoșani, a descoperit în incinta acestui lacaș de cult o traducere a lucrării lui Herodot din limba greacă în limba slavonă.

Mănăstirea Coșula a fost restaurată recent, pictură originală din interiorul său fiind acoperită parțial cu pictură în ulei.

- *Mănăstirea Zosin* - Ansamblul monahal Zosin a fost trecut în lista monumentelor istorice naționale în anul 2004, în mod deosebit datorită biseriței vechi, de lemn, pe care încă o mai pastrează. Biserița de lemn, închinată Maicii Domnului, datează din anul 1779.
- *Masa haiducilor* aflată în pădurea de stejar de pe dealul Gavrileşti

- *Podul de Piatră* de peste pârâul Miletin, construit de domnitorul Ștefan cel Mare în anul 1503
- *Școala Coșula* - considerată un obiectiv turistic deoarece beneficiază de o așezare foarte frumoasă, pe un deal, în apropiere de Mănăstirea Coșula, și are o livadă cu pomi fructiferi cât și arbori cum ar fi: brazi, stejari, plop, în curte găsindu-se și statuia lui Petru Rareș.
- *Monumentul Eroilor* căzuți în cele două războaie mondiale.

În vederea dezvoltării turismului, indiferent de forma practică, în comuna Coșula, se impune îmbunătățirea infrastructurii comunei (infrastructura rutieră, infrastructura tehnico-edilitară etc.) pentru creșterea atractivității zonei, atât pentru potențialii investitori, cât și pentru turiști.

Turismul rural și agroturismul sunt forme ale turismului care pot să se manifeste în comuna Coșula și care necesită crearea de spații de cazare, punerea în valoare a obiectivelor turistice de care dispune comuna.

O altă oportunitate ar fi organizarea festivalului de datini și obiceiuri, târguri gastronomice pentru redescoperirea gustului de altă dată precum și festivaluri de muzică destinată tinerilor în genul Untold sau Neversea. Construirea unui cinema în aer liber ar diversifica posibilitățile de petrecere a timpului liber.

4. INDUSTRIILE LOCALE ȘI MEȘTESUGURILE

În mica industrie și domeniul prestărilor de servicii către populație, se constată o slabă activitate (număr mic de salariați, cifra de afaceri mică etc), însă aceasta este relativ diversificată

În comuna Coșula sunt doar două ateliere de tâmplărie și trei secții de debitat bușteni, insuficient pentru prelucrarea volumului mare de masă lemnoasă.

În comuna Coșula, mica industrie se poate baza pe resursele naturale locale:

- valorificarea lemnului;
- valorificarea argilei (pentru cărămidă sau oale-străchini);
- valorificarea lânei;
- valorificarea laptelui, centre de panificație și patiserie etc.

Romii din comuna Coșula își câștigă existența din activități meșteșugărești precum: confecționarea de linguri de lemn, coveți, iar unii dintre sunt lăutari.

Lipsa de interes a tinerilor pentru activitățile tradiționale, face ca acestea să se piardă , iar pentru evitarea unei asemenea situații ar trebui lansate programe țintite pe aceste meserii.

Un program care să urmărească creșterea participării tinerilor, trebuie să aibă în vedere atât schimbarea culturii politice a acestora, cât și influențarea mecanismelor sociale care să permită tinerilor să își atingă potențialul de agenți ai schimbării.

5. CULTURĂ



În ultimii ani, dezvoltarea economică și globalizarea, pericolul marginalizării și cel a dispariției cu care se confruntă numeroase comunități, precum și erodarea treptată a credințelor și convingerilor tradiționale au făcut imperios necesară reconsiderarea pe plan național a locului patrimoniului cultural.

Spațiul rural este un concept deosebit de complex, fapt ce a generat o mare diversitate de păreri privind definirea, sfera de cuprindere și componentele sale.

Problema dezvoltării și amenajării rurale este una dintre cele mai complexe teme ale contemporaneității, datorită faptului că, în esența sa, presupune realizarea unui echilibru între cerința de conservare a spațiului rural economic, ecologic și social- cultural ale țării, pe de o

parte, și tendința de modernizare a vieții rurale, pe de altă parte. În același timp, dezvoltarea și amenajarea rurală se află la confluența dintre tendința de expansiune a urbanului, a dezvoltării agresive a industriei pe seama spațiului rural și cerința de a menține, pe cât este posibil, ruralul la dimensiunile sale actuale.

În ceea ce privește patrimoniul cultural al spațiului rural românesc, în 90% dintre comune se află câte o bibliotecă publică. Însă numărul de vizitatori mediu/an pentru aceste biblioteci este de 420-440, adică puțin peste 10 % din populația mediului rural.

Biblioteca este instituția, compartimentul sau structura specializată al cărei scop principal este de a constitui, a organiza, a prelucra, a dezvolta și a conserva colecții de cărți, publicații periodice, alte documente specifice și baze de date pentru a facilita utilizarea acestora de către persoane fizice în scop de informare, cercetare, educație sau recreere.

Într-o perioadă a globalizării, cultura devine o calitate esențială a unei regiuni. Dezvoltarea culturii la nivel local consolidează identitatea locală și caracter distinctiv, creând produse culturale cu o valoare unică.

O comunitate care investește în cultură, educație și sport generează în același timp mai multă bogăție, bunăstare și siguranță. Astfel, este creat un mediu favorabil pentru generațiile viitoare, cu posibilitatea dezvoltării locurilor de muncă și creșterii. În același timp, a nivelului de trai.

Cultura include arta și toate formele de expresie artistică, și mai mult, include modurile prin care se definește identitatea unui individ.

În comuna Coșula sunt în prezent 3 ansambluri de dansuri tradiționale:

- Bujorelul Coșula;
- Bujorelul Șuptica;
- Pădureanca Pădureni.

În toate aceste 3 ansambluri de dansuri și de obiceiuri, sunt compuse atât din cetățeni de etnie romă cât și din cetățeni de etnie română.

În satul Coșula sunt organizate spectacole și activități pentru tineret și nu numai, cu ocazia Festivalului Bujorului organizat în fiecare an pe data de 21 mai. Se acordă premii celor care au împlinit peste 50 de ani de la căsătorie, anumite persoane cu activități deosebite sunt desemnați cetățeni de onoare ai comunei Coșula.

Comuna Coșula este cunoscută prin manifestările de datini și obiceiuri de anul nou ,în județ și în țară, obiceiuri care au un program complex cum ar fi:

- Jocul urșilor;
- Jocul căiuților;
- Jocul caprelor;
- Jocul moșnegilor și babelor (mascaților);
- Banda lui Jianu;
- Urăturii tradiționale

În satele din comuna Coșula sunt 3 neamuri de romi :

- ursari (care predomină);
- vătrași;
- lingurari;
- lăeși;

Cu timpul romii s-au organizat în orchestre și tarafuri, cântând pe la nunți și petreceri. muzica devenind o posibilitate de câștig pentru a-și întreține familiile mai ușor. Au început și întreceri între tarafuri. au început să se dezvolte și dansurile atât țigănești cât și populare.

Ansablul de datini și obiceiuri din comuna Coșula participă, la diferite festivaluri și serbări, atât la nivelul Județului Botoșani cât și în alte județe.

Dansul popular este o comoară cultivată din generație în generație, pe care avem datoria să o ocrotim și să o lăsăm moștenire copiilor noștri, ca mărturie a istoriei și a identității noastre. Faptul că dansul popular este atât de bine înrădăcinat în tradițiile noastre, este un lucru foarte bun, deoarece în acest fel reușim să păstrăm tradițiile și obiceiurile noastre ca popor.

Dansul țigănesc este un adevărat carusel de forme și culori, în care coregrafia acaparează scena în ritm năucitor, năbădăios, și aduce în fața ochilor o lume ademenitoare, căreia cu greu I se poate rezista.

Toate aceste dansuri populare sunt sărbătoarea vieții și a spiritului, exprimând bucuria, pofta de viață, veselia și voiciunea.

CAPITOLUL V

ANALIZA SWOT

Analiza SWOT

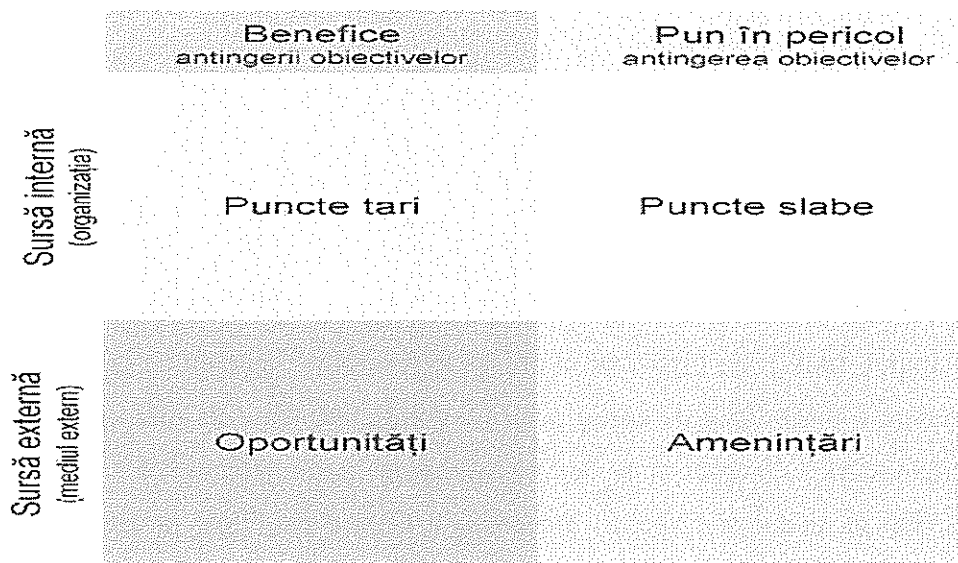

Analiza SWOT este o metodologie de analiză a unui proiect. Numele este descriptiv: Strengths (puncte tari), Weaknesses (puncte slabe), Opportunities (oportunități), Threats (amenințări).

Analiza SWOT permite concentrarea atenției asupra zonelor cheie și realizarea de prezumții în zonele asupra cărora există cunoștințe mai puțin detaliate. În urma acestei analize se poate decide dacă zona își poate îndeplini planul, și în ce condiții. Unele "oportunități" și "amenințări" vor apărea din "punctele tari" și "punctele slabe" ale Comunei. Amenințările pot fi concrete sau potențiale.

Analiza SWOT se va axa pe următoarele paliere ale domeniilor care dau indicii dezvoltării locale:

- Analiza SWOT – Administrație publică locală;
- Analiza SWOT- Mediu;
- Analiza SWOT- Infrastructură;
- Analiza SWOT- Situație socio- economică;
- •Analiza SWOT- Agricultură;
- Analiza SWOT- Demografie;
- Analiza SWOT- Sănătate publică;
- Analiza SWOT – Siguranță publică/ pază și protecție;
- Analiza SWOT – Sisemul de învățământ;
- Analiza SWOT – Cultură.

1. Analiza SWOT - ADMINISTRAȚIA PUBLICĂ LOCALĂ

PUNCTE TARI	PUNCTE SLABE
<ul style="list-style-type: none"> ❖ Autoritățile publice locale își desfășoară activitatea după principiile transparenței procesului decizional; ❖ Actualizarea periodică a organigramei primăriei; ❖ Implicarea efectivă a conducerii la nivel de vârf în procesul de conștientizare și aplicare a acțiunilor legate de reformă în administrație; ❖ Existența procedurilor ce reglementează fluxul de documente în instituție; ❖ Existența unor proceduri care să descrie modul de realizare a activităților și sabactivităților ce vizează organizarea 	<ul style="list-style-type: none"> ❖ Rezistența la schimbare manifestată de o parte din personalul instituției; ❖ Resurse financiare insuficiente destinate modernizării și dezvoltării activităților instituției; ❖ Ineficiența mecanismului de elaborare a politicilor publice la nivelul primăriei; ❖ Insuficienta conștientizare a noțiunilor de eficiență, rentabilitate și transparență în administrarea domeniului public și privat al comunei; ❖ Dificultăți de comunicare internă între diferitele compartimente funcționale și între structuri ale administrației publice

<p>muncii în instituție;</p> <ul style="list-style-type: none"> ❖ Transparența în recrutarea și în promovare personalului; ❖ Participarea, în limita fondurilor, a tuturor categoriilor de personal la activități de formare continuă; ❖ Existența la nivelul instituției a unei strategii de formare continuă a funcționarilor publici predominantă la nivelul instituției a relațiilor de colaborare între colegi; ❖ Existența unui program de contabilitate și salarii; ❖ Existența unui cadru legal coerent și stabil privind liberul acces la informația de interes public și transparența actului administrativ; ❖ Primăria deține o pagină de internet proprie a instituției. 	<p>locale;</p> <ul style="list-style-type: none"> ❖ Existența încă a unui sentiment de frustrare a funcționarilor (angajați contractuali și funcționari publici) motivat de sistemul de salarizare, promovare, precum și de menținerea unei imagini publice negative a funcționarului din administrația publică: ❖ Imposibilitatea promovării pe post a salariaților; ❖ Posibilități reduse de motivare financiară a personalului și de atragere a persoanelor cu calificare superioară în structurile funcționarilor publici; ❖ Resurse financiare limitate pentru susținerea programului de pregătire; ❖ Încărcarea cu sarcini suplimentare peste cele prevăzute în fișa postului datorită insuficienței personalului din instituție; ❖ Nu se realizează testarea periodică a funcționarilor publici; ❖ Nu se realizează rapoarte de activitate lunare, ci doar trimestriale; ❖ Existența fondurilor limitate alocate formării continue a funcționarilor publici; ❖ Imposibilitatea de motivare suplimentară a personalului; ❖ Dificultăți legate de aplicarea curentă a noilor acte normative datorită multitudinii și complexității acestora;
--	---

	<ul style="list-style-type: none"> ❖ Inexistența unui compartiment de informatizare; ❖ Număr insuficient de calculatoare, iar unele dintre acestea sunt uzate moral; ❖ Există funcționari publici care nu știu să folosească calculatorul; ❖ Resurse financiare insuficiente pentru informatizarea administrației publice locale; ❖ Lipsa de interes a cetățenilor în a se implica activ în procesul de luare a deciziei la nivel local.
OPORTUNITĂȚI	AMENINȚĂRI
<ul style="list-style-type: none"> ❖ Posibilitatea realizării de parteneriate de cooperare transfrontalieră, transnațională, sau regională pentru identificarea de soluții viabile la problemele locale identificate; ❖ Menținerea unui parteneriat activ cu reprezentanții comunității, reprezentanții mediului de afaceri, alte instituții comunitare sau de interes comunitar; ❖ Posibilități de accesare a unor fonduri externe destinate în mod special modernizării administrației publice; ❖ Dezvoltarea unor legături puternice între consiliul județean și autoritățile locale; ❖ Mai multe posibilități de instruire a personalului prin agenții de formare profesională. 	<ul style="list-style-type: none"> ❖ Lipsa interesului față de cooperare și asociere, rezistența la nou și schimbare; ❖ Teama de risc, inerția unor funcționari publici - mai ales din funcțiile de conducere; ❖ Personal insuficient numeric și nepregătit pentru accesarea de fonduri comunitare în domenii diverse; ❖ Inerție mare privind implicarea factorilor responsabili, dar și a comunității în programele de dezvoltare; ❖ Tendința mass-mediei de a reflecta cu precădere - și, de regulă, fără a verifica - aspectele negative ale anumitor activități din administrație, de cele mai multe ori informațiile fiind greșit interpretate sau neînțelese;

	<ul style="list-style-type: none"> ❖ Dificultatea realizării unei strategii și a unor planuri de acțiune care să reziste schimbărilor politice - clasa politică actuală nu are încă suficientă maturitate încât să aprecieze și să implementeze programele inițiate de conducerea instituțiilor din mandatele interioare; ❖ Schimbări legislative prea frecvente pentru a fi asimilate eficient.
--	--

2. Analiza SWOT - MEDIU

PUNCTE TARI	PUNCTE SLABE
<ul style="list-style-type: none"> ❖ Întreprinderea de acțiuni din partea autorităților publice locale în vederea aplicării normelor legislative privind protecția mediului; ❖ Pe aria comunei și în împrejurimile acesteia, nu există nici o întreprindere „mare poluatoare” ❖ Cantitatea de deșeuri generată anual de un cetățean este inferioară celei înregistrată la nivel național cu 4.1% (în anul 2015); ❖ Existența Planului Județean de Management al Deșeurilor, Planului Local de Acțiune pentru Mediu, Planului Local de Gestiune a Deșeurilor și Master Planului Județean pentru Gestiunea Deșeurilor. 	<ul style="list-style-type: none"> ❖ La nivelul comunei nu au fost implementate proiecte cu finanțare națională, europeană sau alte surse privind protecția mediului; ❖ Nu a fost efectuată la nivelul comunei nici o campanie de informare cu privire la protecția mediului și a naturii; ❖ Insuficienta dotare a Agenției pentru Protecția Mediului Botoșani cu aparate necesare monitorizării calității factorilor de mediu; ❖ Lipsa sistemelor reciclare a deșeurilor în majoritatea localităților din județ; ❖ Slaba dotare cu mijloace și echipamente necesare gestionării situațiilor de urgență; ❖ Sistemul de alarmare în situații de urgență are o acoperire redusă.

OPORTUNITĂȚI	AMENINȚĂRI
<ul style="list-style-type: none"> ❖ Receptivitatea populației la campaniile prin care se promovează colectarea deșeurilor din echipamente electrice și electronice; ❖ Creșterea interesului autorităților locale pentru promovarea de parteneriate în vederea protecției mediului; ❖ Existența inițiativelor de colectare a deșeurilor din echipamente electrice și electronice în rândul populației; ❖ Disponibilitatea finanțărilor prin Fondul de Mediu pentru susținerea și realizarea cu prioritate a proiectelor cuprinse în Planul Național de Acțiune pentru Protecția Mediului; ❖ Disponibilitatea finanțărilor proiectelor de mediu prin intermediul fondurilor europene nerambursabile. 	<ul style="list-style-type: none"> ❖ Procentul scăzut al suprafeței fondului forestier cu implicații asupra mediului înconjurător; ❖ Fonduri financiare insuficiente destinate împăduririi terenurilor degradate; ❖ Nivelul scăzut de educare al populației în privința colectării selective a deșeurilor; ❖ Agravarea fenomenului de secetă afectează dezvoltarea sectorului agricol; ❖ Neatingerea țintei de 4 kg/locuitor de DEEE-uri colectate; ❖ Riscul de alunecări de teren datorită tăierilor necontrolate de pădure; ❖ Insuficienta preocupare a agenților economici pentru refolosirea ambalajelor.

3. Analiza SWOT - INFRASTRUCTURĂ

PUNCTE TARI	PUNCTE SLABE
<ul style="list-style-type: none"> ❖ Existența unei rețele de drumuri asfaltate în proporție de 62% din rețeaua de drumuri a comunei; ❖ Majoritatea gospodăriilor sunt electrificate. Arterele principale sunt prevazute cu instalații de iluminat public; ❖ Pe parcursul a cinci ani, lungimea drumurilor publice județene și comunale de pământ a scăzut cu aproximativ 19% (la nivel regional cu 3,4% și la nivel național cu 5,4%); ❖ Calitatea apei din fântâni este în general bună; ❖ Evoluția semnificativă a rețelelor de comunicare. telefonie, cablu TV și internet; ❖ Baza materială din școli a cunoscut o evoluție în ultimii ani: <ul style="list-style-type: none"> ❖ Existența unei rețele de televiziune prin cablu care acoperă peste 900 gospodării ❖ Existența unei rețele de acces la Internet (prin fibră optică) care acoperă peste 20 gospodării; ❖ Existența unui sediu modern al primăriei și consiliului local. 	<ul style="list-style-type: none"> ❖ Drumurile comunale parțial asfaltate; ❖ Drumurile sătești necesită investiții pentru modernizare și întreținere; ❖ Lipsa rețelei de canalizare; ❖ Alimentarea cu caldură a locuințelor și clădirilor de utilitate publică din comuna Coșula se face în prezent cu combustibil solid, în principal cu lemne; ❖ Gradul ridicat de uzură și subdimensionare a rețelei electrice; ❖ Lipsa trotuarelor pentru circulație pietonală de-a lungul drumurilor comunale principale ❖ Lipsa resurselor materiale necesare dezvoltării infrastructurii.

❖ În comuna Coșula există rețea de distribuție a apei potabile;	
OPORTUNITĂȚI	AMENINȚĂRI
<ul style="list-style-type: none"> ❖ Existența Aeroporturilor Internaționale Iași și Suceava; ❖ Existența fondurilor europene pentru dezvoltarea și modernizarea drumurilor publice; ❖ Existența programelor de finanțare europeană în domeniul infrastructurii (întreținere, modernizare, acces); ❖ Existența surselor de finanțare guvernamentale; ❖ Disponibilitatea fondurilor europene pentru dezvoltarea infrastructurii tehnico-edilitare. 	<ul style="list-style-type: none"> ❖ Un procent semnificativ al drumurilor comunale riscă să rămână nemodernizate din cauza posibilităților financiare reduse ale localităților respective, cu efecte negative asupra atractivității zonei și a uzurii premature a autovehiculelor populației; ❖ Tendința de creștere a prețurilor la resursele energetice sub influența cursului valutar leu-euro; ❖ Instabilitate legislativă; ❖ Experiența scăzută în gestionare fondurilor europene.

4. Analiza SWOT- SITUAȚIE SOCIO - ECONOMICĂ

PUNCTE TARI	PUNCTE SLABE
<ul style="list-style-type: none"> ❖ Existența unor agenți economici, societăți comerciale și persoane fizice autorizate; ❖ 85% din activitatea de prestări servicii este reprezentată de activități agricole, de creștere a animalelor; ❖ Teren disponibil și condiții pedo-climatice favorabile pentru dezvoltarea agriculturii și 	<ul style="list-style-type: none"> ❖ Mediul de afaceri local nu are capacitatea de a oferi locuri de muncă pe măsura cererii; ❖ Insuficiența personalului calificat în construcții, pe fondul migrării acestuia în alte zone pentru o salarizare motivantă; ❖ Capacitate scăzută a mediului de afaceri

<p>zootehniei;</p> <ul style="list-style-type: none"> ❖ Comuna Coșula este partener în cadrul GAL Valea Siretului de Sus, un important promotor al cooperării între membrii din mediul privat și mediul public scopul comun fiind acela de a accesa fonduri europene pentru dezvoltarea zonei. ❖ 50% dintre firmele locale știu de existența fondurilor externe nerambursabile ce pot fi accesate prin intermediul GAL. 	<p>local de a susține investiții pentru dezvoltare;</p> <ul style="list-style-type: none"> ❖ Slaba dezvoltare a spiritului antreprenorial; ❖ Sectorul serviciilor slab dezvoltat; ❖ Lipsa culturii asociative, slaba colaborare între întreprinderi; ❖ Infrastructura de acces și de utilități slab dezvoltată în zona rurală pentru dezvoltarea unităților economice;
OPORTUNITĂȚI	AMENINȚĂRI
<ul style="list-style-type: none"> ❖ Fondurile europene care sprijină dezvoltarea mediului antreprenorial; ❖ Dezvoltarea mediului de susținere și sprijinire a economiei locale Coșula; ❖ Încurajarea și dezvoltarea parteneriatelor de tip public-privat; ❖ Existența programelor guvernamentale de susținere a sectorului IMM; ❖ Politica Uniunii Europene privind activitățile din domeniul cercetării- inovării în cadrul microîntreprinderilor. 	<ul style="list-style-type: none"> ❖ Nivel ridicat de fiscalitate și birocrație excesivă; ❖ Lipsa lichidităților poate conduce la falimentarea unităților locale active de tip microîntreprinderi și chiar a celor medii; ❖ Blocarea creditării din cauza crizei economice și a blocajelor financiare; ❖ Creșterea concurenței din cauza liberalizării piețelor comerciale; ❖ Lipsa informării populației cu privire la procedura de înființare a unei afaceri; ❖ Creșterea ratei inflației și creșterea ratei șomajului vor conduce implicit la scăderea puterii de cumpărare a produselor și serviciilor în rândul populației; ❖ Resurse financiare insuficiente pentru finanțarea și co-finanțarea proiectelor europene;

	<ul style="list-style-type: none"> ❖ Instabilitate legislativă; ❖ Migrația forței de muncă calificată în afara județului și în afara granițelor țării.
--	--

5. Analiza SWOT- AGRICULTURĂ

PUNCTE TARI	PUNCTE SLABE
<ul style="list-style-type: none"> ❖ 53% din suprafața agricolă este reprezentată de suprafața arabilă; ❖ Toți agenții economici care își desfășoară activitatea pe teritoriul comunei Coșula, consideră sectorul agricol prioritar pentru dezvoltarea locală; ❖ Pășunile și fânețele favorizează creșterea animalelor; ❖ Conform hărții naționale de zonare a producției agricole în funcție de favorabilitatea condițiilor agropedoclimatice, coordonatele comunei Coșula sunt propice pentru zootehnie, viticultură, legumicultură, cartofi, piscicultură; ❖ Prezența fondurilor europene care pot fi absorbite în vederea impulsivării investițiilor în agricultură. ❖ Existența unei cooperative agricole înființată cu sprijinul primăriei comunei Coșula prin intermediul căreia fermierii din comuna să acceseze fonduri europene și să gestioneze mai eficient resursele agricole pe care le au la dispoziție. 	<ul style="list-style-type: none"> ❖ Folosirea metodelor rudimentare de cultivare a terenului; ❖ Creșterea suprafețelor agricole lăsate neexploatate; ❖ Suprafața agricolă a comunei este afectată de fenomene de eroziune, în proporție de 25-30%. ❖ Număr mic de animale pe exploatație. ❖ Pondere însemnată de exploatații agricole individuale de subsistență și semi-subsistență. Această situație implică faptul că ele nu produc venituri care să fie potențial investite, iar viabilitatea lor ca parteneri comerciali pare să fie limitată din această cauză. ❖ Inexistența rețelelor de colectare a produselor agricole și animale; ❖ Fenomene asociative slab conturate. ❖ Lipsa investițiilor; ❖ Un comerț slab dezvoltat; ❖ Lipsa echipamentelor adecvate și moderne în agricultură, majoritatea celor existente fiind uzate fizic și moral; ❖ Gradul ridicat de fragmentare/fracționare al

	<p>terenurilor;</p> <ul style="list-style-type: none"> ❖ Lipsa facilităților/infrastructurii conform normelor europene pentru vânzarea animalelor vii; ❖ Lipsa culturii asociative și antreprenoriale în rândul micilor fermieri; ❖ Lipsa fondurilor bănești pentru înnoirea parcului auto în rândul micilor fermieri; ❖ Gradul scăzut de utilizare al compostului în agricultură din cauza lipsei de informare și încredere al populației în utilizarea acestui produs; ❖ Neaplicarea în rândul populației a metodologiilor agricole moderne; ❖ Lipsa sistemelor de irigat.
OPORTUNITĂȚI	AMENINȚĂRI
<ul style="list-style-type: none"> ❖ Existența Fondului European pentru Agricultură și Dezvoltare Rurală; ❖ Existența programului Tomate ce susține dezvoltarea mediului de afaceri din domeniul agriculturii; ❖ Existența firmelor de consultanță care realizează transferuri de informații tehnice și tehnologice, cât și întocmirea documentațiilor pentru absorbția de fonduri de dezvoltare; ❖ Existența programelor de stimulare a asocierii în domeniul agriculturii și dezvoltării rurale. ❖ Existența Grupului de Acțiune Locală 	<ul style="list-style-type: none"> ❖ Construcția de noi locuințe ce conduce la scăderea suprafeței agricole; ❖ Eroziunea și degradarea calității solurilor ce conduce la scăderea randamentului; ❖ Slaba informare a agricultorilor cu privire la normele europene; ❖ Cunoștințe insuficiente a agricultorilor în ceea ce privește elaborarea și implementarea proiectelor finanțate din fonduri FEADR; ❖ Lipsa/reducerea subvențiilor pentru agricultură; ❖ Cadrul legislativ național care încurajează nemunca și dependența de ajutoare sociale.

<p>(GAL) Valea Siretului de Sus, care sprijină și îndrumă micii fermieri.</p> <p>❖ Existența Planului de Dezvoltare Rurală.</p>	<p>❖ Frecvența ridicată a perioadelor secetoase în agricultură.</p>
---	---

6. Analiza SWOT- DEMOGRAFIE

PUNCTE TARI	PUNCTE SLABE
<ul style="list-style-type: none"> ❖ Raportat la anul 2011, populația Comunei Coșula a crescut; ❖ Structura populației pe grupe de vârstă indică faptul, că după un accentuat proces de îmbătănire demografică, urmează un proces de reîntinerie demografică prin creșterea natalității ca tendință fermă; ❖ În prezent, o persoană aflată în vârstă inactivă din punct de vedere economic este susținută de 4 persoane aflate în vârstă de muncă; ❖ Rata mortalității infantile a urmat o evoluție negativă; ❖ O echilibrată distribuție pe sexe a populației regiunii; ❖ Rata dependenței demografice scăzută în mediul rural; ❖ Rata dependenței demografice scăzută în mediul rural; 	<ul style="list-style-type: none"> ❖ Densitatea populației din comună prezintă o valoare ridicată 139 pers/kmp, fiind superioară celei de la nivel județean și național; ❖ În anul 2015, numărul căsătoriilor a scăzut față de anul 2011; ❖ Rata de nupțialitate din comună este scăzută; ❖ Mișcarea migratorie a populației are un efect negativ asupra efectivului populației din mediul rural pe fondul înregistrării unui sold negativ în ușoară creștere în ultimii cinci ani (atât migrarea către alte județe pentru un nivel de trai mai ridicat, dar și spre mediul rural); ❖ Fondul de locuințe pentru tineri este foarte redus; ❖ Pondere ridicată a populației în mediul rural; ❖ Rata dependenței demografice ridicată în mediul, datorită creșterii numărului și, implicit, a ponderii populației vârstnice.
OPORTUNITĂȚI	AMENINȚĂRI
<ul style="list-style-type: none"> ❖ Elaborarea de politici de sănătate publică 	<ul style="list-style-type: none"> ❖ Ritmul de scădere al populației crește de la

<p>mai eficiente care vizează scăderea ratelor de mortalitate generală și infantilă;</p> <ul style="list-style-type: none"> ❖ Promovarea unor politici pro- nataliste la nivel național prin implementarea unor programe sociale ținute către familii și copii; ❖ Menținerea tendinței de creștere a speranței de viață la naștere la nivel național ❖ Implicarea medicilor și asistenților sociali în activități de conștientizare cu privire la necesitatea întreținerii populației 	<p>an la an, iar generațiile tinere sunt din ce în ce mai puțin numeroase comparativ cu cele adulte și vârstnice;</p> <ul style="list-style-type: none"> ❖ Promovarea agresivă la nivel național a metodelor contraceptive; ❖ Tendința de îmbătrânire mai accentuată a populației din cauza migrării forței de muncă în străinătate; ❖ Adaptarea mai lentă a populației vârstnice la schimbările și provocările lumii actuale.
--	---

7. Analiza SWOT- SĂNĂTATE PUBLICĂ

PUNCTE TARI	PUNCTE SLABE
<ul style="list-style-type: none"> ❖ Starea de sănătate a populației este relativ bună; ❖ Existența pe raza Comunei a unui dispensar uman; ❖ Existența unei farmacii umane; ❖ Existența unui dispensar veterinar; ❖ Program zilnic al medicilor; ❖ Populația Comunei este înscrisă la medicii din Comună; ❖ Cabinetele dispun de personal calificat; ❖ Cetățenii comunei au acces la policlinicile, spitalele, farmaciile, laboratoarele de tehnică dentară și laboratoarele de analize medicale din municipiul Botoșani. 	<ul style="list-style-type: none"> ❖ Lipsa unui ambulatoriu de specialitate; ❖ Slabă educație sanitară a comunității; ❖ Creșterea numărului de persoane vârstnice dependente; ❖ Numărul crescut al persoanelor care lucrează fără forme legale. neputând beneficia de servicii medicale gratuite; ❖ Lipsa unui laborator de analize în Comună; ❖ Prețurile ridicate la medicamente; ❖ Lipsa unui cabinet stomatologic.

OPORTUNITĂȚI	AMENINȚĂRI
<ul style="list-style-type: none"> ❖ Realizarea unor cursuri de igienă și educației sexuale pentru comunitate; ❖ Servicii de planning familial; ❖ Promovarea principiilor naturiste; ❖ Programe complexe de urmărire a stării de sănătate a populației; 	<ul style="list-style-type: none"> ❖ Imposibilitatea unor pacienți de a plăti anumite servicii medicale; ❖ Slaba receptivitate a pacienților la programele naționale de sănătate; ❖ creșterea numărului de probleme medicale ca urmare a procesului de îmbătrânire al populației; ❖ Creșterea numărului bolnavilor cronici; ❖ Reacție nefavorabilă la sistemul de norme sanitare impuse; ❖ Costurile ridicate pot conduce la renunțarea la dotări.

8. Analiza SWOT- ASISTENȚĂ SOCIALĂ

PUNCTE TARI	PUNCTE SLABE
<ul style="list-style-type: none"> ❖ Existența unei structuri organizaționale care asigură eficient și abordează în mod complex și coerent problematica și nevoile sociale ale beneficiarilor; ❖ Existența unei politici de promovare și vizibilitate a imaginii instituției în rândul actorilor sociali la nivel local și județean; ❖ Corelarea nevoilor identificate la nivelul comunei Cșula cu resursele existențiale în vederea dezvoltării și diversificării serviciilor sociale; ❖ Existența unui plan de perfecționare 	<ul style="list-style-type: none"> ❖ Lipsa unor studii profesionale de monitorizare și analiză a nevoilor reale a comunității; ❖ Insuficiente mecanisme de colectare a indicatorilor sociali; ❖ Insuficienta dezvoltare a infrastructurii și a serviciilor sociale pentru anumite categorii defavorizate; ❖ Lipsa unor servicii sociale pentru anumite categorii de beneficiari (victime ale violenței domestice, persoane dependente de alcool, tutun și alte substanțe psihotrope etc);

<p>profesională a personalului;</p> <ul style="list-style-type: none"> ❖ Existența serviciului social și de asistență comunitară. 	<ul style="list-style-type: none"> ❖ Dificultate de comunicare între direcții/servicii; ❖ Lipsa unor categorii de specialiști; ❖ Formare profesională continuă a personalului, neadaptată la nevoile reale; ❖ Slaba informare cu privire la fondurile destinate dezvoltării/diversificării serviciilor sociale; ❖ Personal insuficient în acordarea serviciilor sociale;
OPORTUNITĂȚI	AMENINȚĂRI
<ul style="list-style-type: none"> ❖ Implicarea autorităților locale în programe de dezvoltare comunitară în domeniul serviciilor sociale; ❖ Colaborare între Direcțiile Generale de Asistență Socială la nivel județean; ❖ Dorința membrilor comunității de implicare în programe de voluntariat desfășurate la nivelul instituției; ❖ Posibilitatea accesării de fonduri nerambursabile; ❖ Existența unui cadru legislativ național și internațional favorabil dezvoltării serviciilor sociale; ❖ Existența unor standarde de calitate care completează și susțin reglementările legislației. 	<ul style="list-style-type: none"> ❖ Implementarea deficitară a prevederilor legale ulterioare schimbarilor legislative, cauzată de decalajele apărute între intrarea în vigoare a unei legi și normele de aplicare; ❖ Criza economică în contextul epidemiei de COVID-19 încetinește dezvoltarea serviciilor sociale și crește numărul de beneficiari; ❖ Perpetuarea mentalității tradiționaliste a comunității față de problematica grupurilor vulnerabile; ❖ Lipsa locurilor de muncă/plecarea forței de muncă în străinătate; ❖ Stagnarea economică și neatragera de populație tânără în comună poate duce pe termen lung la îmbătrânirea populației; ❖ Insuficiența resurselor financiare care să asigure o susținere reală a măsurilor de

	<p>prevenire și combatere a marginalizării și excluziunii sociale;</p> <ul style="list-style-type: none"> ❖ Lipsa unei baze de date comune cu toți prestatorii de servicii sociale; ❖ Lipsa unui sistem de informare preventivă sau a unui sistem de intervenție rapidă pentru categoriile expuse la risc; ❖ Responsabilitate scăzută a actorilor locali.
--	--

9. Analiza SWOT- SIGURANȚĂ PUBLICĂ, PAZĂ ȘI PROTECȚIE CIVILĂ

PUNCTE TARI	PUNCTE SLABE
<ul style="list-style-type: none"> ❖ Se realizează acțiuni de educație rutieră, civică și pentru situații de urgență; ❖ Starea infrațională nu este explozivă; ❖ Existența postului de poliție; ❖ A fost înființat Serviciul voluntar pentru situații de urgență. 	<ul style="list-style-type: none"> ❖ ONG-urile nu sunt prezente în viața socială a comunei; ❖ Parteneriatul public – privat este slab dezvoltat; ❖ Persistenta violenței în familie; ❖ Consumul de alcool în unele familii conduce la creșterea numărului de fenomene infracționale minore dar și de violență domestică sau asupra copiilor; ❖ Lipsa unui program cu acțiuni civice și voluntariat; ❖ Dotarea insuficientă a Serviciului voluntar pentru situații de urgență, lipsa utilajelor, echipamentelor și costumelor de protecție.
OPORTUNITĂȚI	AMENINȚĂRI
<ul style="list-style-type: none"> ❖ Normele de pază și protecție civilă existente; ❖ Legislația disponibilă despre drepturile 	<ul style="list-style-type: none"> ❖ Lipsa de informare a populației din mediul rural, cu privire la drepturile constituționale și drepturilor omului;

<p>omului și drepturile copiilor;</p> <ul style="list-style-type: none"> ❖ Consultanța de specialitate acordată persoanelor abuzate sau maltratate. 	<ul style="list-style-type: none"> ❖ Birocrația excesivă și lipsa de încredere a populației în autoritățile statului; ❖ Toleranța femeilor abuzate, dependența, lipsa posibilităților financiare de a-și asigura un trai decent.
--	--

10. Analiza SWOT- SISTEMUL DE ÎNVĂȚĂMÂNT

PUNCTE TARI	PUNCTE SLABE
<ul style="list-style-type: none"> ❖ Rata crescută a personalului didactic calificat; ❖ Proporția redusă a elevilor care abandonează studiile generale; ❖ Profesionalismul conducerii școlii; ❖ Deschiderea spre noile tehnologii educaționale; ❖ Posibilitatea de a continua studiile liceale și superioare în municipiul Botoșani; ❖ Creșterea calității actului educațional și modernizarea spațiilor de învățământ, inclusiv prin alocarea de fonduri; ❖ Existența zonelor acoperite cu autobuze pentru transportul școlar achiziționate de către primării. 	<ul style="list-style-type: none"> ❖ Neattractivitatea carierei didactice din cauza salariilor mici pentru cadrele didactice tinere; ❖ Gradul scăzut de dezvoltare a rețelei de asistență și consiliere pedagogică, psihologică și de orientare profesională a elevilor și părinților; ❖ Cazuri frecvente de violență domestică și agresivitatea părinților, dezinteresul părinților față de educație; ❖ Terenurile de sport din comună nu sunt modernizate.
OPORTUNITĂȚI	AMENINȚĂRI
<ul style="list-style-type: none"> ❖ Programe de formare continuă susținute de agențiile județene de ocupare cu forță de muncă, inspectoratele de muncă, centre de formare profesională ❖ Oportunități de formare prin accesarea de 	<ul style="list-style-type: none"> ❖ Structura sistemului de învățământ se schimbă ca urmare a transformărilor socio-economice și trebuie să țină pasul cu cerințele actuale; ❖ Lipsa de continuitate în demersul

<p>fonduri europene pentru dezvoltarea resurselor umane, POCU;</p> <ul style="list-style-type: none"> ❖ Dezvoltarea parteneriatelor de tip public-privat în procesul educațional și formarea profesională; ❖ Posibilitatea preluării și adaptării modelelor de bună practică din țările Uniunii Europene cu privire la activitățile didactice. 	<p>pedagogic, modificare frecventă a programelor școlare, aria de opționale alcătuită după normele didactice ale profesorilor, baza materială insuficientă și parțial uzată fizic și moral;</p> <ul style="list-style-type: none"> ❖ Mobilitatea cadrelor didactice; ❖ Managementul instituțional defectuos; ❖ O parte dintre cadrele didactice manifestă rezistență la schimbare și o mai mică capacitate de adaptabilitate la noile cerințe ale sistemului de învățământ: ❖ Reducerea populației școlare datorată declinului natalității; ❖ Buget încă insuficient alocat învățământului public generând fenomene de dotare la limita necesarului unităților sau recurgerea la finanțare paralelă prin aportul familiilor.
--	---

11. Analiza SWOT- CULTURĂ

PUNCTE TARI	PUNCTE SLABE
<ul style="list-style-type: none"> ❖ Existența în comună a unui cămin Cultural; ❖ Existența unei istorii culturale bogate a Comunei Coșula; ❖ Existența unei biblioteci comunale; ❖ Existența parteneriatelor dintre instituțiile culturale și unitățile de învățământ; ❖ Existența unui ansamblu folcloric în Comuna Coșula. 	<ul style="list-style-type: none"> ❖ Promovarea slabă a obiectivelor culturale; ❖ Evoluția negativă a numărului de volume eliberate și a numărului de cititori; ❖ Insuficienta valorificare a fondului de carte veche existent; ❖ Lipsa activităților conexe în preajma obiectivelor culturale; ❖ Lipsa posibilităților culturale de petrecere a timpului liber.

OPORTUNITĂȚI	AMENINȚĂRI
<ul style="list-style-type: none"> ❖ Posibilitatea accesării fondurilor europene nerambursabile pentru activități culturale, inclusiv pentru proiecte transfrontaliere; ❖ Adaptarea fondului de carte la noua tehnologie (achiziționarea de documente pe suport electronic); ❖ Informatizarea bibliotecilor și a serviciilor oferite de acestea; ❖ Posibilitatea promovării unor obiective culturale prin includerea în oferta turistică a județului; ❖ Extinderea rețelei biblionet și constituirea unei rețele județene a bibliotecilor în vederea extinderii împrumutului inter-bibliotecar. 	<ul style="list-style-type: none"> ❖ Dezinteres general pentru cultură; ❖ Lipsa fondurilor locale necesare contractării de fonduri europene în domeniul cultural; ❖ Lipsa posibilității afirmării artiștilor din comuna; ❖ Fonduri europene limitate (fiind insuficiente la nivelul necesităților); ❖ Lipsa unor politici cultural-educative corelate ce duc la un dezinteres pentru prioritățile culturale locale; ❖ Dispariția meșterilor și creatorilor populari de la nivel local pe fondul lipsei posibilității valorificării produselor create.

PLAN PROIECTE IMPLEMENTATE ÎN PERIOADA 2014-2020 ȘI/SAU AFLATE ÎN IMPLEMENTARE ÎN COMUNA COȘULA, JUDEȚUL BOTOȘANI						
Nr. crt	Acțiuni	Valoare proiect/ euro	Sursa finanțare	Responsabil /instituție	Termen realizare	de
1.	Combaterea sărăciei prin măsuri inovative	3.813.458,99	Program Operațional Capital Uman	Primăria comunei Coșula	20.02.2021	
2.	Înființarea unui centru de zi pentru persoanele vârstnice în comuna Coșula, județul Botoșani	476.732,61	Program Operațional Regional	Primăria comunei Coșula	31.08.2020	
3.	„COSENIOR” - Măsuri pentru reducerea numărului de persoane aflate în risc de sărăcie și excluziune socială, prin îmbunătățirea calității vieții persoanelor vârstnice din Comuna Coșula, județul Botoșani	465.888,64	Program Operațional Capital Uman	Primăria comunei Coșula	20.12.2022	
4.	Modernizare drumuri comunale și sătești în comuna Coșula, județul Botoșani -4,832 km	1.056.608,18	Programul Național de Dezvoltare Locală	Primăria comunei Coșula	14.12.2021	
5.	Construire cămin cultural în sat Coșula, comuna Coșula, județul Botoșani	1.072.961,07	Compania Națională de Investiții	Primăria comunei Coșula	17.12.2020	
6.	Modernizare, Dotare și Extindere Grupuri sanitare și centrală termică la școala cu	193.005,58	Programul Național de	Primăria comunei Coșula	29.05.2021	

				Dezvoltare Locală		
7.	clasele I-IV Șupitca, comuna Coșula, județul Botoșani		128.636,33	Programul Național de Dezvoltare Locală	Primăria comunei Coșula	29.05.2021
8.	Modernizare, Dotare și Extindere Grupuri sanitare și centrală termică la școala cu clasele I-IV Pădureni, comuna Coșula, județul Botoșani		128.379,85	Programul Național de Dezvoltare Locală	Primăria comunei Coșula	29.05.2021
9.	Reabilitare, Consolidare și Modernizare Grădinița în sat Șupitca, comuna Coșula, județul Botoșani		172.591,76	Programul Național de Dezvoltare Locală	Primăria comunei Coșula	29.05.2021
10.	Combaterea sărăciei prin măsuri inovative		76269,180	Program Operațional Capital Uman	Primăria comunei Coșula	22.02.2021
11.	Înființarea unui centru de zi pentru persoane vârstnice, în comuna Coșula, județul Botoșani		10169,16	Program Operațional Regional	Primăria comunei Coșula	31.08.2020
12.	Promovarea specificului tradițional local, prin achiziția de costume populare și instrumente muzicale, în comuna Coșula, județul Botoșani		79875	Fonduri europene nerambursabile- FEADR - AFIR GAL	Primăria comunei Coșula	Finalizat
13.	Achiziția de utilaj specializat pentru serviciul de gospodărire comunala, în comuna Coșula, județul Botoșani		98800	Fonduri europene nerambursabile- FEADR - AFIR GAL	Primăria comunei Coșula	Finalizat

CAPITOLUL VI

OBIECTIVE GENERALE



1. VIZIUNEA DE DEZVOLTARE

Viziunea de dezvoltare durabilă și echilibrată a Comunei Coșula se va realiza prin crearea și susținerea unui mediu economic social, competitiv, stabil, sănătos și diversificat care să asigure creșterea economică continuă și creșterea calității vieții cetățenilor Comunei.

2. OBIECTIVE STRATEGICE

2.1 Definierea obiectivelor strategice

Strategia de Dezvoltare creionează o viziune de dezvoltare pentru orizontul de timp estimativ 2025 și identifică o serie de obiective strategice care sunt transpuse în obiective specifice și acțiuni concrete.

Rezultatele analizei SWOT, rezultatele obținute în urma consultării publicului împreună cu prioritățile de la nivelul strategiilor și politicilor relevante în plan local, regional și național, concură la trasarea unui model de dezvoltare activ asupra teritoriului Comunei și a principalelor



domenii de activitate. Sunt vizate protejarea și valorificarea mediului natural, infrastructura tehnico-edilitară, educațională, medicală și socială, cultura, patrimoniul, eficiența energetică, economia, turismul, a căror viitoare cultivare și valorificare se reflectă în enunțarea obiectivului general, a obiectivelor strategice și a obiectivelor specifice, după cum urmează.

Astfel, în orizontul de timp propus, Comuna Coșula va fi un teritoriu armonios alcătuit, prin cultivarea, protejarea și valorificarea resurselor locale naturale și prin susținerea propunerilor care soluționează în mod eficient probleme actuale, în acord cu cele mai noi standarde de dezvoltare și prin promovarea și susținerea capitalului uman la toate treptele, economic, social, educațional, sanitar, cultural.

3. OBIECTIV GENERAL

Obiectivul general al Strategiei a Comunei Coșula îl constă în reducerea decalajelor față de alte comunități rurale și îmbunătățirea calității vieții locuitorilor prin asigurarea serviciilor publice absolut necesare (drumuri, apă, gaz, canalizare, etc.), pentru apropierea standardului general de dezvoltare către nivelul unor comunități similare din Uniunea Europeană.

OBIECTIVE STRATEGICE:

4. **Obiectiv strategic 1:**

DEZVOLTAREA INFRASTRUCTURII

Obiectiv strategic 1.1: Modernizarea infrastructurii rutiere:

- Modernizarea drumurilor comunale și sătești în Comuna Coșula, Județul Botoșani.

Obiectiv strategic 1.2: Achiziția de utilaje multifuncționale pentru întreținerea drumurilor și a spațiilor publice din comuna Coșula, județul Botoșani;

Obiectiv strategic 1.3: Extindere sistem de alimentare cu apă în Comuna Coșula, județul Botoșani;

Obiectiv strategic 1.4: Extindere sistem centralizat de canalizare în comuna Coșula, județul Botoșani;

Obiectiv strategic 1.5: Înființare distribuție, stație de predare, măsurare gaze natural în Comuna Coșula, județul Botoșani cu o lungime de aproximativ 35 km.

4. Obiectiv strategic 2:

PROTECȚIA MEDIULUI

Obiectiv strategic 2.1: Combaterea eroziunii solului, amenajări cursuri de apă, regularizarea pâraielor Miletin, Horoghiuca și Lipovana;

Obiectiv strategic 2.2: Combaterea poluării aerului, solului și apelor prin acțiuni de împădurire și creare de perdele forestiere, testare a calității apei din râuri și iazuri și informarea populației cu privire la acțiunile care poluează aerul și mediul înconjurător;

Obiectiv strategic 2.3: Amenajarea spațiilor verzi și de agrement, locuri de joacă;

- Amenajarea unui parc cu drum pietonal spre Mănăstirea Coșula și a parcurii din fața Grădiniței Coșula până la Căminul Cultural Coșula.
- Construirea unui foisor pentru a oficia căsătoriile civile.

Obiectiv strategic 2.4: Construire parc cu panouri fotovoltaice;

Obiectiv strategic 2.5: Extindere rețea de iluminat public și modernizare cu becuri economice;

Obiectiv strategic 2.6: Înființare stație de încărcare pentru mașini electrice;

Obiectiv strategic 2.7: Modernizare sistem de colectare selectivă a deșurilor.

4. Obiectiv strategic 3:

MODERNIZAREA INFRASTRUCTURII PENTRU EDUCAȚIE, CULTURĂ ȘI CULTE RELIGIOASE

Obiectiv strategic 3.1: Reabilitarea și modernizarea unităților de învățământ și biblioteci: ;

- Construcția unei școlii cu 6 săli de clasă în Comuna Coșula, județul Botoșani
- Înființarea unei școli profesionale și construirea unui cămin cu sală de mese, pentru elevi.

Obiectiv strategic 3.2: Construcția și reabilitarea așezămintelor culturale;

- Amenajarea unui muzeu

Obiectiv strategic 3.3: Construirea unei baze sportive;

Obiectiv strategic 3.4: Construirea, modernizarea și reabilitarea așezămintelor cultelor religioase;

- Modernizare gard de împrejmuire a cimitirului și a aleilor de acces din interiorul acestuia;

- Amenajare parcare și drum de acces spre Mănăstirea Zosin;
- Amenajare parcare Mănăstirea Coșula.

⚡ **Obiectiv strategic 4:**

MODERNIZAREA INFRASTRUCTURII PENTRU SERVICIUL DE ASISTENȚĂ
SOCIALĂ ȘI SĂNĂTATE

Obiectiv strategic 4.1: Construirea unui cabinet veterinar

Obiectiv strategic 4.2: Modernizarea, reabilitarea și dotarea cabinetelor medicale școlare din
comuna Coșula.

⚡ **Obiectiv strategic 5:**

MODERNIZAREA SERVICIULUI ADMINISTRATIEI LOCALE

Obiectiv strategic 5.1: Întărirea capacității instituționale:

- Operaționalizarea serviciilor, a pregătirii profesionale și a relației funcționar – contribuabil;
- Realizarea cadastrului prin intabularea terenurilor aflate în proprietatea publică și privată a
comunei;

Obiectiv strategic 5.2: Informatizare și investiții în resursele umane;

Obiectiv strategic 5.3: Pază și ordine publică prin campanii de informare despre posibile
infrațiuni;

Obiectiv strategic 5.4: Instalare camere de supraveghere în toate satele comunei Coșula;

Obiectiv strategic 5.5: Constituirea de parteneriate public-privat pentru exploatarea unor;
investiții ale comunității și pentru valorificarea unor resurse locale din patrimoniul public;

⚡ **Obiectiv strategic 6:**

DEZVOLTARE ECONOMICĂ

Obiectiv strategic 6.1: Industrie:

- Fixarea prin PUG a unei zone destinată amplasamentelor industriale: asigurarea utilităților și
căi de acces;
- Identificarea de potențiali investitori în zonă;

Obiectiv strategic 6.2: Agricultură:

- Sprijinirea fermierilor în depunerea dosarelor pentru subvenții la APIA;
- Informarea populației cu privire la accesarea fondurilor europene pentru dezvoltarea exploatațiilor agricole;
- Realizare de acțiuni de promovare și informare cu privire la asocierea fermierilor;

Obiectiv strategic 6.3: Comerț și servicii:

- Asigurarea facilităților necesare (utilități, infrastructură etc.) pentru dezvoltarea acestor afaceri în comuna Coșula.
- Construirea unei brutării;
- Construirea și amenajarea morii de grâu și porumb.

Obiectiv strategic 6.4 : Turism și agrement:

- Sprijinirea investitorilor privați în deschiderea de afaceri în domeniu- pensiuni turistice, etc;
- Organizare festivaluri și târguri cu diferite tematici pentru atragerea turiștilor.

✚ **Obiectiv strategic 7:**

PROMOVAREA ACTIVITĂȚILOR MESTESUGĂREȘTE, DATINILOR ȘI
OBICEIURILOR ȘI A IDENTITĂȚII NAȚIONALE

Obiectiv strategic 7.1: Organizarea festivităților din comuna:

- Organizare festival datini și obiceiuri;
- Organizare zilele comunei;
- Sărbătorirea cuplurilor din comună care împlinesc 50 ani de la căsătorie;
- Sprijinirea ansamblurilor folclorice pentru participare la diferite evenimente organizate în țară și în străinătate;

Obiectiv strategic 7.2: Sprijinirea și promovarea meșteșugurilor

**PLAN PROIECTE PROPUSE ÎN CADRUL STRATEGIEI DE DEZVOLTARE LOCALĂ A COMUNEI COȘULA,
JUDEȚUL BOTOȘANI 2020-2027**

Obiectiv general					
Reducerea decalajelor față de alte comunități rurale și îmbunătățirea calității vieții locuitorilor prin asigurarea serviciilor publice absolut necesare (drumuri, apă, gaz, canalizare, etc.), pentru apropierea standardului general de dezvoltare către nivelul unor comunități similare din Uniunea Europeană.					
Nr. crt	Acțiuni	Indicatori	Resurse	Responsabil/instituție	Termen de realizare
Obiectiv strategic 1 - DEZVOLTAREA INFRASTRUCTURII					
1.1	Modernizarea infrastructurii rutiere Modernizarea drumurilor comunale și sătești în Comuna Coșula, Județul Botoșani	Număr de km de drum asfaltat/pietruit/reabilitat/modernizat Număr de km., alei pietonale și trotuare	Bugetul local Fonduri guvernamentale Fonduri europene nerambursabile dezvoltare rurală	Departamentul urbanism din Primăria comunei Coșula	2021-2027
1.2	Achiziția de utilaje multifuncționale pentru întreținerea drumurilor și a spațiilor publice din comuna Coșula, județul Botoșani	Număr de utilaje multifuncționale pentru lucrările de întreținere drumuri (sătești, comunale, județene, naționale), spații verzi, spații de joacă, cimitire, șanțuri, etc.	Bugetul local Fonduri europene nerambursabile – GAL	Serviciul achiziții publice/Serviciul Gospodărire Comunală/ Primăria comunei Coșula	2021-2027
1.3	Extindere sistem de alimentare cu apă în Comuna Coșula, județul Botoșani;	Număr de gospodării, instituții racordate la rețeaua de apă	Bugetul local Fonduri europene nerambursabile	Primăria comunei Coșula	2021-2027

1.4	Extindere sistem centralizat de canalizare în comuna Coșula, județul Botoșani;	Număr de gospodării, instituții racordate la rețeaua de canalizare	Fonduri europene nerambursabile Fonduri guvernamentale	Primăria comunei Coșula	2021-2027
1.5	Înființare distribuție, stație de predate, măsurare gaze naturale în Comuna Coșula, județul Botoșani cu o lungime de aproximativ 35 km.	Număr de gospodării, instituții racordate la rețeaua de gaze naturale			
Obiectiv strategic 2- PROTECȚIA MEDIULUI					
2.1	Combaterea eroziunii solului, amenajări cursuri de apă, regularizarea pâraielor Miletin, Horoghiuca și Lipovana	Acțiuni de combatere a eroziunii solului	Bugetul local Fonduri europene nerambursabile Fonduri guvernamentale	Serviciul Drumuri și Gospodarie Comunală	2021-2027
2.2	Combaterea poluării aerului, solului și apelor prin acțiuni de împădurire și creare de perdele forestiere, testare a calității apei din râuri și iazuri și informarea populației cu privire la acțiunile care poluează aerul și mediul înconjurător	Număr de ha. împădurite; Număr de probe de apă și sol; Număr de acțiuni de informare;	Bugetul local Fonduri europene nerambursabile	Primăria comunei Coșula	2021-2027
2.3	Amenajarea spațiilor verzi și de agrement, locuri de joacă:	Suprafață amenajată	Bugetul local Fonduri	Serviciul Drumuri și Gospodarie	2021-2027

	Amenajarea unui parc cu drum pietonal spre Mănăstirea Coșula și a parcului din fața Grădiniței Coșula până la Căminul Cultural Coșula		europene nerambursabile Fonduri guvernamentale	Comunală /Dep. Achizitii publice/ Primăria comunei Coșula	
	Construirea unui foșor pentru a ofiția căsătoriile civile.				
2.4	Construire parc cu panouri fotovoltaice	Număr de kw. produși și introduși în rețeaua de distribuție energie electrică	Bugetul local Fonduri europene nerambursabile Fonduri norvegiene	Primăria comunei Coșula	2021-2027
2.6.	Extindere rețea de iluminat public și modernizare cu becuri economice	Număr de km. de rețea de distribuție energie electrică; Număr de kw. economisiți	Bugetul local Fonduri europene nerambursabile Fonduri norvegiene	Primăria comunei Coșula	
2.7	Înființare stație de încărcare pentru mașini electrice	Număr de stații; Număr de mașini electrice achiziționate	Bugetul local Fonduri europene nerambursabile	Primăria comunei Coșula	
2.8	Modernizare sistem de colectare selectivă a deșeurilor	Cantitate de deșuri colectate	Bugetul local Fonduri europene nerambursabile	Primăria comunei Coșula Operatorul de preluare a deșeurilor	

Obiectiv strategic 3- MODERNIZAREA INFRASTRUCTURII PENTRU EDUCAȚIE, CULTURĂ ȘI CULTE RELIGIOASE					
3.1	Reabilitare, modernizarea și dotarea unităților de învățământ și bibliotecii: Construcția unei școli cu 6 săli de clasă în Comuna Coșula, județul Botoșani Înființarea unei școli profesionale și construirea unui cămin cu sală de mese, pentru elevi	Număr de unități de învățământ reabilitate/modernizate/dotate; Număr de preșcolari și școlari; Număr de cadre didactice și personal auxiliar Număr cărți achiziționate/donate	Bugetul local Fonduri europene nerambursabile Fonduri norvegiene	Primăria comunei Coșula / Unități de învățământ	2021-2027
		Număr de cămine culturale reabilitate; Număr de evenimente organizate	Bugetul local Fonduri europene nerambursabile Fonduri guvernamentale	Compartiment cultură/ Primăria comunei Coșula	2021-2025
		Număr de baze sportive construite; Număr de terenuri de sport construite; Număr de asociații sportive înființate; Număr de beneficiari	Bugetul local Fonduri europene nerambursabile Fonduri guvernamentale	Primăria comunei Coșula	2021-2027
3.2	Construcția și reabilitarea așezămintelor culturale: Amenajarea unui muzeu	Număr de biserici și case prăznicale/mortuare construite/reabilitate Număr de garduri amenajate Număr de parcuri amenajate	Buget local	Primăria comunei Coșula, Biserica	2021-2027
		Construirea unei baze sportive			
3.3	Construirea unei baze sportive	Număr de baze sportive construite; Număr de terenuri de sport construite; Număr de asociații sportive înființate; Număr de beneficiari	Bugetul local Fonduri europene nerambursabile Fonduri guvernamentale	Primăria comunei Coșula	2021-2027
3.4	Construirea, modernizarea și reabilitarea așezămintelor cultelor religioase; Modernizare gard de împrejmuire a cimitirului și a aleilor de acces din interiorul acestuia;	Număr de biserici și case prăznicale/mortuare construite/reabilitate Număr de garduri amenajate Număr de parcuri amenajate	Buget local	Primăria comunei Coșula, Biserica	2021-2027

	Amenajare parcare și drum de acces spre Mănăstirea Zosin; Amenajare parcare Mănăstirea Coșula				
Obiectiv strategic 4 – MODERNIZAREA INFRASTRUCTURII PENTRU SERVICIILE DE ASISTENȚĂ SOCIALĂ ȘI SĂNĂTATE					
4.1	Construirea unui cabinet veterinar	1 cabinet medical	Buget local Fonduri europene nerambursabile	Primăria comunei Coșula	2020-2021
4.2	Modernizarea, reabilitarea și dotarea cabinetelor medicale școlare din comuna Coșula.	Număr de cabinet modernizate/ reabilitate Număr de elevi consultați.	Buget local Fonduri guvernamentale Fonduri europene nerambursabile Fonduri norvegiene	Primăria comunei Coșula	2021-2027
Obiectiv strategic 5- MODERNIZAREA SERVICIULUI ADMINISTRATIEI LOCALE					
5.1	Întărirea capacității instituționale				
	Operaționalizarea serviciilor, a pregătirii profesionale și a relației funcționar – contribuabil	Număr sesiuni de instruire	Buget local Fonduri europene nerambursabile	Primăria comunei Coșula	2021-2027
	Realizarea cadastrului prin intabularea terenurilor aflate în proprietatea publică și privată a comunei	Suprafață de teren intabulată			
5.2	Informatare și investiții în	Număr de programe de perfecționare	Buget local	Primăria comunei	2021-2025

	resursele umane	profesională		Coșula , Consiliul Local Coșula	
5.3	Pază și ordine publică prin campanii de informare despre posibile infracțiuni	Număr de acțiuni de informare	Buget local	Primăria comunei Coșula / Postul de Poliție din comună	2021-2027
5.4	Instalare camere de supraveghere în toate satele comunei Coșula	Număr de camere de supraveghere instalate	Buget local Fonduri europene nerambursabile	Primăria comunei Coșula	2021-2027
5.5	Constituirea de parteneriate public-privat pentru exploatarea unor investiții ale comunității și pentru valorificarea unor resurse locale din patrimoniul public	Număr de parteneriate Număr de proiecte	Buget local Fonduri europene nerambursabile	Primăria comunei Coșula	2021-2027
Obiectiv strategic 6 - DEZVOLTARE ECONOMICĂ					
6.1	Industrie Fixarea prin PUG a unei zone destinată amplasamentelor industriale: asigurarea utilităților și căi de acces	1 parc industrial	Buget local Fonduri europene nerambursabile Fonduri norvegiene	Primăria comunei Coșula Personal angajat în cadrul proiectelor	2021-2027
6.2	Identificarea de potențiali investitori în zonă Agricultură	Număr de investitori	Buget local	Comp. ad. locala,	2021-2027

	Sprijinirea fermierilor în depunerea dosarelor pentru subvenții la APIA	Număr de fermieri sprijiniți	Fonduri europene nerambursabile	fond funciar, cadastru, reg. Agricol și arhiva/ Primăria comunei Coșula	
	Informarea populației cu privire la accesarea fondurilor europene pentru dezvoltarea exploatațiilor agricole	Număr de acțiuni organizate			
	Realizare de acțiuni de promovare și informare cu privire la asocierea fermierilor	Număr de acțiuni organizate			
		Număr de cooperative nou-înființate			
6.3	Comerț și servicii	Număr de agenți economici care desfășoară activități în aceste două domenii	Buget local	Primăria comunei Coșula	2021-2027
	Asigurarea facilităților necesare (utilități, infrastructură etc.) pentru dezvoltarea acestor afaceri în comuna Coșula	o brutărie construită			
	Construirea unei brutării	o moară de grâu și porumb			
	Construirea și amenajarea morii de grâu și porumb				
6.4	Turism și agrement		Fonduri europene nerambursabile	Primăria comunei Coșula	2021-2027
	Sprijinirea investitorilor privați în deschiderea de afaceri în domeniul pensiuni turistice etc.	Număr de pensiuni	Investiții private		
		Număr de investitori			
	Organizare festivaluri și târguri cu diferite teme pentru atragerea turiștilor	Număr de festivaluri și târguri	Buget local		
			Fonduri europene nerambursabile		
			Buget local		

Obiectiv strategic 7- PROMOVAREA ACTIVITĂȚILOR MEȘTEȘUGĂREȘTI, DATINILOR ȘI OBICEIURILOR ȘI A IDENTITĂȚII NAȚIONALE					
7.1	Organizarea festivităților din comuna	Număr de evenimente	Buget local	Primăria comunei Coșula	2021-2027
	Organizare festival datini și obiceiuri	Număr de evenimente			
	Organizare zilele comunei	Număr de evenimente			
	Sărbătorirea cuplurilor din comună care împlinesc 50 ani de la căsătorie	Număr de cupluri sărbătorite			
	Sprrijinirea ansamblurilor folclorice pentru participare la diferite evenimente organizate în țară și în străinătate,	Număr de evenimente			
7.2	Sprrijinirea și promovarea meșteșugurilor	Număr de târguri și festivaluri organizate	Buget local Fonduri europene nerambursabile	Primăria comunei Coșula	2021-2027

CAPITOLUL VII

IMPLEMENTAREA STRATEGIEI

1. PORTOFOLIUL DE PROIECTE

Lista de proiecte redată în cele ce urmează, propune acțiuni de o mare varietate care, fiind implementate concomitent sub aceeași viziune comună, produc un rezultat armonios, susținând astfel specificul sinergic și integrat al Strategiei.

Rezultatul se traduce, de fapt, în punerea în practică a viziunii și obiectivului general al Strategiei, respectiv, în dezvoltarea armonioasă a Comunei Coșula.

Proiectele care privesc susținerea și promovarea investițiilor în infrastructura educațională, în formare, pentru obținerea de competențe, dezvoltarea infrastructurilor sanitare și sociale favorizează reducerea disparităților promovează incluziunea socială.

Totalitatea acestor măsuri conduc la dezvoltarea capitalului uman la nivelul Comunei Coșula. Totodată, sunt propuse măsuri care să promoveze dezvoltarea economică a Comunei Coșula prin valorificarea sectorului agricol, sprijinirea mediului de afaceri dar și susținerea altor domenii.

Se vizează promovarea spiritului antreprenorial, a potențialului economic și industrial, a potențialului natural și îndeosebi, promovarea și încurajarea creării de noi afaceri.

Dezvoltarea durabilă și echilibrată a Comunei Coșula va duce la creșterea calității vieții cetățenilor împreună cu valorificarea resurselor locale existente și identificarea de noi resurse.

Astfel, caracterul integrat al Strategiei, este asigurat prin interconectarea tuturor direcțiilor de analiză și acțiune, dar și a tuturor punctelor de influență, în așa fel încât implementarea proiectelor să conducă la obținerea de beneficii și efecte de osmoză.

CAPITOLUL VIII

SURSE DE FINANȚARE DISPONIBILE

Dezvoltarea unui proiect de investiții la nivel local presupune identificarea și alegerea unei surse de finanțare adecvate, ceea ce implică o bună stăpânire a informațiilor legate de nevoile curente și viitoare ale cetățenilor comunității locale, a legislației naționale în vigoare, legislației europene în vigoare, în ceea ce privește accesarea de fonduri europene, precum și a surselor de finanțare disponibile.

Acțiunile propuse pentru îndeplinirea obiectivelor specifice au identificat ca surse de finanțare următoarele:

- ✓ Bugetul local;
- ✓ Bugetul județean;
- ✓ Bugetul de stat;
- ✓ Programe guvernamentale;
- ✓ Fonduri Europene Structurale și de Investiții (prin Programe Operaționale);
- ✓ Granturi;
- ✓ Instituții financiare interne și internaționale;
- ✓ Alte surse de finanțare (ambasade, fundații, organizații).

Legea administrației publice numărul 215/2001 cu modificările și completările ulterioare este actul normativ prin care este reglementată constituirea bugetului la nivel local, astfel în secțiunea "Atribuțiile consiliului local". articolul 36, punctul (4), Consiliu Local aprobă, la propunerea primarului, bugetul local, virările de credite, modul de utilizare a rezervei bugetare și contul de încheiere a exercițiului bugetar; aprobă, la propunerea primarului, contractarea și/sau garantarea împrumuturilor, precum și contractarea de datorie publică locală prin emisiuni de titluri de valoare, în numele unității administrativ-teritoriale, în condițiile legii; aprobă, la propunerea primarului, documentațiile tehnico-economice pentru lucrările de investiții de interes local, în condițiile legii; aprobă strategiile privind dezvoltarea economică, socială și de mediu a unității administrativ-teritoriale; asigură realizarea lucrărilor și ia măsurile necesare implementării și



conformării cu prevederile angajamentelor asumate în procesul de integrare europeană în domeniul protecției mediului și gospodăririi apelor pentru serviciile furnizate cetățenilor.”

În ceea ce privește dezvoltarea României sursa principală de dezvoltare rămâne fondurile europene nerambursabile. Așadar enumerăm o serie de Programe Operaționale și axele prioritare din cadrul acestora Axe prioritare pentru perioada 2021-2027.

Programul Operațional

CAPITAL UMAN (POCU) 2021-2027

Axe prioritare

Axa Prioritară 1. Valorificarea potențialului tinerilor pe piața muncii;

Axa Prioritară 2. Prevenirea părăsirii timpurii a școlii și creșterea accesului și a participării grupurilor dezavantajate la educație și formare profesională;

Axa prioritară 3. Creșterea calității și asigurarea echității în sistemul de educație și formare profesională;

Axa prioritară 4. Adaptarea ofertei de educație și formare profesională la dinamica pieței muncii și la provocările inovării și progresului tehnologic;

Axa prioritară 5. Creșterea accesibilității, atractivității și calității învățământului profesional și ethnic;

Axa prioritară 6. Creșterea accesului pe piața muncii pentru toți;

Axa prioritară 7 : Antreprenariat și economie socială;

Axa prioritară 8: Susținerea reformelor pe piața muncii în acord cu dinamica pieței muncii;

Axa prioritară 9: Consolidarea participării populației în procesul de învățare pe tot parcursul vieții pentru facilitarea tranzițiilor și a mobilității (prioritate comună Educație/Ocupare).



Programul Operational

CREȘTERE INTELIGENTĂ ȘI DIGITALIZARE (POCID) 2021-2027

Axe prioritare

Axa Prioritară 1. Creșterea competitivității economice prin cercetare și inovare;

Axa Prioritară 2. Dezvoltarea unei rețele de mari infrastructuri de CDI;

Axa prioritară 3. Creșterea competitivității economice prin digitalizare;

Axa prioritară 4. Dezvoltarea infrastructurii Broadband;

Axa prioritară 5. Instrumente financiare;

Axa prioritară 6. Creșterea capacității administrative.

Programul Operational Dezvoltare Durabila 2021-2027

Axe prioritare

Axa Prioritară 1. Tranziție energetică bazată pe eficiență energetică, emisii reduse, sisteme inteligente de energie, rețele și soluții de stocare;

Axa Prioritară 2 - Dezvoltarea infrastructurii de apă și apă uzată și tranziția la o economie circulară;

Axa Prioritară 3 - Protecția mediului prin conservarea biodiversității, asigurarea calității aerului și decontaminare a siturilor poluate;

Axa Prioritară 4 - Promovarea adaptării la schimbările climatice, prevenirea și gestionarea riscurilor.

Programul Operațional pentru Combaterea Sărăciei 2021-2027 –

Multifond: FSE+ FEDR

Axe prioritare

Axa Prioritară 1. Dezvoltarea locală plasată sub responsabilitatea comunitatii (intervenții adresate grupurilor de acțiune locală) – OP 4;

Axa Prioritară 2. Dezvoltare locală plasată sub responsabilitatea comunității – OP 5;

Axa prioritară 3. Comunități marginalizate

Axa prioritară 4. Reducerea disparităților între copiii în risc de sărăcie și/sau excluziune socială și ceilalți copii;



Axa prioritară 5. Servicii pentru persoane vârstnice;

Axa prioritară 6. Sprijin pentru persoanele cu dizabilități;

Axa prioritară 7 : Sprijin pentru grupuri vulnerabile;

Axa prioritară 8: Ajutorarea persoanelor defavorizate;

Programul Operational

SĂNĂTATE (POS) 2021-2027

Axe prioritare

Axa Prioritară 1. Continuarea investițiilor în spitale regionale;

Axa Prioritară 2. Servicii de asistență medicală primară, comunitară și servicii oferite în regim ambulatoriu;

Axa prioritară 3. Servicii de recuperare, paliativ și îngrijiri pe termen lung adaptate fenomenului demografic de îmbătrânire a populației și profilului epidemiologic al morbidității;

Axa prioritară 4. Creșterea eficacității sectorului medical prin investiții în infrastructură și servicii:

- A. Investiții prioritare în infrastructură

- B. Investiții în structurile relevante în domeniul supravegherii bolilor transmisibile și de gestionare a alertelor naționale și internaționale la nivel central și local din domeniul sănătății publice;

- C. Modernizarea sistemului național de transfuzii, inclusiv a infrastructurii de testare a sângelui și/sau procesare a plasmei;

Axa prioritară 5. Abordări inovative în cercetarea din domeniul medical;

Axa prioritară 6. Informatizarea sistemului medical;

Axa prioritară 7 : Măsuri FSE care susțin cercetarea, informatizarea în sănătate și utilizare metode moderne de investigare, intervenție, tratament.



Programul Operațional

TRANSPORT (POT) 2021-2027

Axe prioritare

Axa Prioritară 1. Îmbunătățirea conectivității prin dezvoltarea rețelei TEN-T de transport rutier;

Axa Prioritară 2. Îmbunătățirea conectivității prin dezvoltarea infrastructurii rutiere pentru accesibilitate teritorială;

Axa prioritară 3. Îmbunătățirea conectivității prin dezvoltarea rețelei TEN-T de transport pe calea ferată;

Axa prioritară 4. Îmbunătățirea mobilității naționale, durabilă și rezilientă în fața schimbărilor climatice prin creșterea calității serviciilor de transport pe calea ferată;

Axa prioritară 5. Îmbunătățirea conectivității prin creșterea gradului de utilizare a transportului cu metroul în regiunea București-Ilfov

Axa prioritară 6. Îmbunătățirea conectivității și mobilității urbane, durabilă și rezilientă în fața schimbărilor climatice prin creșterea calității serviciilor de transport pe calea ferată;

Axa prioritară 7 : Dezvoltarea unui sistem de transport multimodal;

Axa prioritară 8: Creșterea gradului de utilizare a căilor navigabile și a porturilor;

Axa prioritară 9. Creșterea gradului de siguranță și securitate pe rețeaua rutieră de transport;

Axa prioritară 10. Asistență Tehnică.

*"Nu putem face lucruri mari pe acest pământ.
Putem face numai lucruri mici, cu multă dragoste."
Maica Tereza*

**VIZIUNE
PLAN
ACȚIUNE
SUCCES**

Strategia de dezvoltare economico-socială a comunei
Coșula, județul Botoșani în perioada 2020 - 2027

1. PLAN PROIECTE IMPLEMENTATE ÎN PERIOADA 2014-2020 ȘI SAU AFLATE ÎN IMPLEMENTARE ÎN COMUNA COȘULA, JUDEȚUL BOTOȘANI						
Nr. crt	Acțiuni	Valoare proiect/ euro	Sursa de finanțare	Responsabil /instituție	Termen realizare	de
1.	Combaterea sărăciei prin măsuri inovative	3.813.458,99	Program Operațional Capital Uman	Primăria comunei Coșula	20.02.2021	
2.	Înființarea unui centru de zi pentru persoanele vârstnice în comuna Coșula, județul Botoșani	476.732,61	Program Operațional Regional	Primăria comunei Coșula	31.08.2020	
3.	„COSENIOR” - Măsuri pentru reducerea numărului de persoane aflate în risc de sărăcie și excluziune socială, prin îmbunătățirea calității vieții persoanelor vârstnice din Comuna Coșula, județul Botoșani	465.888,64	Program Operațional Capital Uman	Primăria comunei Coșula	20.12.2022	
4.	Modernizare drumuri comunale și sătești în comuna Coșula, județul Botoșani -4.832 km	1.056.608,18	Programul Național de Dezvoltare Locală	Primăria comunei Coșula	14.12.2021	
5.	Construire cămin cultural în sat Coșula, comuna Coșula, județul Botoșani	1.072.961,07	Compania Națională de Investiții	Primăria comunei Coșula	17.12.2020	

ELABORATOR:

S.C. NORD EST RURAL CONSULTING S.R.L.
 SEDIU: COMUNA VORNICENI, JUDEȚ BOTOȘANI
 NR. ÎNREG. ONRC J7/373/2017
 CUI 37649652

6.	Modernizare, Dotare și Extindere Grupuri sanitare și centrală termică la școala cu clasele I-IV Șupitca, comuna Coșula, județul Botoșani	193.005,58	Programul Național de Dezvoltare Locală	Primăria comunei Coșula	29.05.2021
7.	Modernizare, Dotare și Extindere Grupuri sanitare și centrală termică la școala cu clasele I-IV Pădureni, comuna Coșula, județul Botoșani	128.636,33	Programul Național de Dezvoltare Locală	Primăria comunei Coșula	29.05.2021
8.	Modernizare, Dotare și Extindere Grupuri sanitare și centrală termică la școala cu clasele I-IV Buda, comuna Coșula, județul Botoșani	128.379,85	Programul Național de Dezvoltare Locală	Primăria comunei Coșula	29.05.2021
9.	Reabilitare, Consolidare și Modernizare Grădinița în sat Șupitca, comuna Coșula, județul Botoșani	172.591,76	Programul Național de Dezvoltare Locală	Primăria comunei Coșula	29.05.2021
10.	Combaterea sărăciei prin măsuri inovative	76269,180	Program Operațional Capital Uman	Primăria comunei Coșula	22.02.2021
11.	Înființarea unui centru de zi pentru persoane vârstnice, în comuna Coșula, județul Botoșani	10169,16	Program Operațional Regional	Primăria comunei Coșula	31.08.2020
12.	Promovarea specificului tradițional local, prin achiziția de costume populare și instrumente muzicale, în comuna Coșula, județul Botoșani	79875	Fonduri europene nerambursabile- FEADR - AFIR	Primăria comunei Coșula	Finalizat

ELABORATOR:

S.C. NORD EST RURAL CONSULTING S.R.L.
SEDIU: COMUNA VORNICENI, JUDEȚ BOTOȘANI
NR. ÎNREG. ONRC .J7/373/2017
CUI 37649652

13.	Achiziția de utilaj specializat pentru serviciul de gospodărire comunala, în comuna Coșula, județul Botoșani	98800	GAL Fonduri europene nerambursabile - FEADR - AFIR GAL	Primăria comunei Coșula	Finalizat
-----	--	-------	--	-------------------------	-----------

ELABORATOR:
S.C. NORD EST RURAL CONSULTING S.R.L.
SEDIU: COMUNA VORNICENI, JUDEȚ BOTOȘANI
NR. ÎNREG. ONRC J7/373/2017
CUI 37649652

1. PLAN PROIECTE PROPUSE ÎN CADRUL STRATEGIEI DE DEZVOLTARE LOCALĂ A COMUNEI COȘULA, JUDEȚUL BOTOȘANI 2020-2027					
Obiectiv general					
Reducerea decalajelor față de alte comunități rurale și îmbunătățirea calității vieții locuitorilor prin asigurarea serviciilor publice absolute necesare (drumuri, apă, gaz, canalizare, etc.), pentru apropierea standardului general de dezvoltare către nivelul unor comunități similare din Uniunea Europeană.					
Nr. crt	Acțiuni	Indicatori	Resurse	Responsabil/instituție	Termen de realizare
Obiectiv strategie 1 - DEZVOLTAREA INFRASTRUCTURII					
1.1	Modernizarea infrastructurii rutiere Modernizarea drumurilor comunale și sătești în Comuna Coșula, Județul Botoșani	Număr de km de drum asfaltat/pietruit/reabilitat/modernizat Număr de km. alei pietonale și trotuare	Bugetul local Fonduri guvernamentale Fonduri europene nerambursabile dezvoltare rurală	Departamentul urbanism din Primăria comunei Coșula	2021-2027
1.2	Achiziția de utilitaje multifuncționale pentru întreținerea drumurilor și a spațiilor publice din comuna Coșula, județul Botoșani	Număr de utilitaje multifuncționale pentru lucrările de întreținere drumuri (sătești, comunale, județene, naționale), spații verzi, spații de joacă, cimitire, șanțuri, etc.	Bugetul local Fonduri europene nerambursabile – GAL	Serviciul achiziții publice/Serviciul Gospodărire Comunală/ Primăria comunei Coșula	2021-2027
1.3	Extindere sistem de alimentare cu apă în Comuna Coșula, județul Botoșani;	Număr de gospodării, instituții racordate la rețeaua de apă	Bugetul local Fonduri europene	Primăria comunei Coșula	2021-2027

ELABORATOR:

S.C. NORD EST RURAL CONSULTING S.R.L.
SEDIU: COMUNA VORNICENI, JUDEȚ BOTOȘANI
NR. ÎNREG. ONRC J7/373/2017
CUI 37649652

			nerambursabile		
1.4	Extindere sistem centralizat de canalizare în comuna Coșula, județul Botoșani;	Număr de gospodării, instituții racordate la rețeaua de canalizare	Fonduri europene nerambursabile Fonduri guvernamentale	Primăria comunei Coșula	2021-2027
1.5	Înființare distribuție, stație de predate, măsurare gaze natural în Comuna Coșula, județul Botoșani cu o lungime de aproximativ 35 km.	Număr de gospodării, instituții racordate la rețeaua de gaze naturale			
Obiectiv strategic 2- PROTECȚIA MEDIULUI					
2.1	Combaterea eroziunii solului, amenajări cursuri de apă, regularizarea pârânelor Miletin, Horoghiuca și Lipovana	Acțiuni de combatere a eroziunii solului	Bugetul local Fonduri europene nerambursabile Fonduri guvernamentale	Serviciul Drumuri și Gospodărire Comunală	2021-2027
2.2	Combaterea poluării aerului, solului și apelor prin acțiuni de împădurire și creare de perdele forestiere, testare a calității apei din râuri și iazuri și informarea populației cu privire la acțiunile care poluează aerul și mediul înconjurător	Număr de ha. împădurite; Număr de probe de apă și sol; Număr de acțiuni de informare;	Bugetul local Fonduri europene nerambursabile	Primăria comunei Coșula	2021-2027

ELABORATOR:

S.C. NORD EST RURAL CONSULTING S.R.L.
 SEDIU: COMUNA VORNICENI, JUDEȚ BOTOȘANI
 NR. ÎNREG. ONRC J7/373/2017
 CUI 37649652

2.3	Amenajarea spațiilor verzi și de agrement, locuri de joacă:	Suprafață amenajată	Bugetul local Fonduri europene nerambursabile Fonduri guvernamentale	Serviciul Drumuri și Gospodărire Comunală /Dep. Achiziții publice/ Primăria comunei Coșula	2021-2027
	Amenajarea unui parc cu drum pietonal spre Mănăstirea Coșula și a parcului din fața Grădiniței Coșula până la Căminul Cultural Coșula				
2.4	Construirea unui foișor pentru a ofiția căsătoriile civile.	Număr de kw. produși și introduși în rețeaua de distribuție energie electrică	Bugetul local Fonduri europene nerambursabile Fonduri norvegiene	Primăria comunei Coșula	2021-2027
	Construire parc cu panouri fotovoltaice				
2.6.	Extindere rețea de iluminat public și modernizare cu becuri economice	Număr de km. de rețea de distribuție energie electrică; Număr de kw. economisiți	Bugetul local Fonduri europene nerambursabile Fonduri norvegiene	Primăria comunei Coșula	
	Înființare stație de încărcare pentru mașini electrice				
2.7		Număr de stații; Număr de mașini electrice achiziționate	Bugetul local Fonduri europene nerambursabile	Primăria comunei Coșula	

ELABORATOR:

S.C. NORD EST RURAL CONSULTING S.R.L.
SEDIU: COMUNA VORNICENI, JUDEȚ BOTOȘANI
NR. ÎNREG. ONRC J7/373/2017
CUI 37649652

2.8	Modernizare sistem de colectare selectivă a deșeurilor	Cantitate de deșeuri colectate	Bugetul local Fonduri europene nerambursabile	Primăria comunei Coșula Operatorul de preluare a deșeurilor	
Obiectiv strategic 3- MODERNIZAREA INFRASTRUCTURII PENTRU EDUCATIE, CULTURĂ ȘI CULTE RELIGIOASE					
3.1	Reabilitare, modernizarea și dotarea unităților de învățământ și bibliotecii; Construcția unei școli cu 6 săli de clasă în Comuna Coșula, județul Botoșani Înființarea unei școli profesionale și construirea unui cămin cu sală de mese, pentru elevi	Număr de unități de învățământ reabilitate/modernizate/dotate; Număr de preșcolari și școlari; Număr de cadre didactice și personal auxiliari Număr cărți achiziționate/donate	Bugetul local Fonduri europene nerambursabile Fonduri norvegiene	Primăria comunei Coșula / Unități de învățământ	2021-2027
3.2	Construcția și reabilitarea așezămintelor culturale: Amenajarea unui muzeu	Număr de cămine culturale reabilitate; Număr de evenimente organizate	Bugetul local Fonduri europene nerambursabile Fonduri guvernamentale	Compartiment cultură/ Primăria comunei Coșula	2021-2025
3.3	Construirea unei baze sportive	Număr de baze sportive construite; Număr de terenuri de sport construite; Număr de asociații sportive	Bugetul local Fonduri europene nerambursabile	Primăria comunei Coșula	2021-2027

ELABORATOR:

S.C. NORD EST RURAL CONSULTING S.R.L.

SEDIU: COMUNA VORNICENI, JUDEȚ BOTOȘANI

NR. ÎNREG. ONRC J7/373/2017

CUI 37649652

	înființate; Număr de beneficiari	Fonduri guvernamentale	
3.4	<p>Număr de biserici și case prăznicale/mortuare construite/reabilitate</p> <p>Număr de garduri amenajate</p> <p>Număr de parcuri amenajate</p>	Buget local	Primăria comunei Coșula, Biserica
			2021-2027
Obiectiv strategic 4 – MODERNIZAREA INFRASTRUCTURII PENTRU SERVICII DE ASISTENȚĂ SOCIALĂ ȘI SĂNĂTATE			
4.1	1 cabinet medical	Buget local Fonduri europene nerambursabile	Primăria comunei Coșula
			2020-2021
4.2	Număr de cabinet modernizate/reabilitate	Buget local Fonduri guvernamentale Fonduri europene nerambursabile Fonduri norvegiene	Primăria comunei Coșula
	Număr de elevi consultați.		2021-2027

ELABORATOR:

S.C. NORD EST RURAL CONSULTING S.R.L.
SEDIU: COMUNA VORNICENI, JUDEȚ BOTOȘANI
NR. ÎNREG. ONRC J7/373/2017
CUI 37649652

Obiectiv strategic 5- MODERNIZAREA SERVICIULUI ADMINISTRATIEI LOCALE					
5.1	Înfățișarea capacității instituționale	Număr sesiuni de instruire	Buget local Fonduri europene nerambursabile	Primăria comunei Coșula	2021-2027
	Operaționalizarea serviciilor, a pregătirii profesionale și a relației funcționar – contribuabil	Suprafață de teren intabulată			
5.2	Realizarea cadastrului prin intabularea terenurilor aflate în proprietatea publică și privată a comunei	Număr de programe de perfecționare profesională	Buget local	Primăria comunei Coșula , Consiliul Local Coșula	2021-2025
	Informatare și investiții în resursele umane	Număr de acțiuni de informare	Buget local	Primăria comunei Coșula / Postul de Poliție din comună	2021-2027
5.3	Pază și ordine publică prin campanii de informare despre posibile infracțiuni	Număr de camere de supraveghere instalate	Buget local Fonduri europene nerambursabile	Primăria comunei Coșula	2021-2027
	Instalare camere de supraveghere în toate satele comunei Coșula	Număr de parteneriate	Buget local Fonduri europene nerambursabile	Primăria comunei Coșula	2021-2027
5.4	Constituirea de parteneriate public-privat pentru exploatarea unor investiții ale comunității și pentru valorificarea unor	Număr de proiecte	Buget local Fonduri europene nerambursabile	Primăria comunei Coșula	2021-2027

ELABORATOR:

S.G. NORD EST RURAL CONSULTING S.R.L.
SEDIU: COMUNA VORNICENI, JUDEȚ BOTOȘANI
NR. ÎNREG. ONRC J7/373/2017
CUI 37649652

resurse locale din patrimoniul public				
Obiectiv strategic 6 - DEZVOLTARE ECONOMICĂ				
6.1	Industria Fixarea prin PUG a unei zone destinată amplasamentelor industriale: asigurarea utilităților și căi de acces	1 parc industrial	Buget local Fonduri europene nerambursabile Fonduri norvegiene	Asistent social, asistent comunitar, Primăria comunei Coșula Personal angajat în cadrul proiectelor, 2021-2025
		Număr de investitori		
6.2	Agricultură Sprijinirea fermierilor în depunerea dosarelor pentru subvenții la APIA Informarea populației cu privire la accesarea fondurilor europene pentru dezvoltarea exploatațiilor agricole Realizare de acțiuni de promovare și informare cu privire la asocierea fermierilor	Număr de fermieri sprijiniți	Buget local Fonduri europene nerambursabile	Comp. ad. locala, fond funciar, cadastru, reg. Agricol și arhiva/ Primăria comunei Coșula 2021-2027
		Număr de acțiuni organizate		
		Număr de fermieri informați		
6.3	Comerț și servicii	Număr de acțiuni organizate		
		Număr de cooperative nou-înființate		
		Număr de agenți economici care	Buget local	Primăria comunei 2021-2027

ELABORATOR:

S.C. NORD EST RURAL CONSULTING S.R.L.
SEDIU: COMUNA VORNICENI, JUDEȚ BOTOȘANI
NR. ÎNREG. ONRC J7/373/2017
CUI 37649652

	Asigurarea facilităților necesare (utilități, infrastructură etc.) pentru dezvoltarea acestor afaceri în comuna Coșula	desfășoară activități în aceste două domenii o brutărie construită o moară de grâu și porumb	Coșula	
	Construirea unei brutării			
	Construirea și amenajarea morii de grâu și porumb			
6.4	Turism și agreement		Primăria comunei Coșula	2021-2027
	Sprijinirea investitorilor privați în deschiderea de afaceri în domeniul pensiuni turistice etc.	Număr de pensiuni Număr de investitori	Fonduri europene nerambursabile Investiții private	
	Organizare festivaluri și târguri cu diferite teme pentru atragerea turiștilor	Număr de festivaluri și târguri	Buget local Fonduri europene nerambursabile Buget local	
Obiectiv strategic 7- PROMOVAREA ACTIVITĂȚILOR MEȘESUGĂREȘTI, DATINILOR ȘI OBICEIURILOR ȘI A IDENTITĂȚII NAȚIONALE				
7.1	Organizarea festivalurilor din comuna		Buget local	2021-2027
	Organizare festival datini și obiceiuri	Număr de evenimente	Primăria comunei Coșula	

ELABORATOR:
S.C. NORD EST RURAL CONSULTING S.R.L.
SEDIU: COMUNA VORNICENI, JUDEȚ BOTOȘANI
NR. ÎNREG. ONRC J7/373/2017
CUI 37649652

	Organizare zilele comunei	Număr de evenimente		Buget local Fonduri europene nerambursabile	Primăria comunei Coșula	2021-2027
		Sărbătorirea cuplurilor din comună care împlinesc 50 ani de la căsătorie	Număr de cupluri sărbătorite			
	Srijinirea ansamblurilor folclorice pentru participare la diferite evenimente organizate în țară și în străinătate,	Număr de evenimente				
7.2	Srijinirea și promovarea meșteșugurilor	Număr de târguri și festivaluri organizate				

CONTRACT DE SERVICII
nr. 200193 din data 22.06.2020



Preambul

În temeiul Legii nr. 98/2016 privind achizițiile publice și a Hotărârii nr. 395/2016 pentru aprobarea Normelor metodologice de aplicare a prevederilor referitoare la atribuirea contractului de achiziție publică / acordului – cadru din Legea nr. 98/2016, s-a încheiat prezentul contract de servicii, **între**

1. Părțile contractante

COMUNA COȘULA, județul Botoșani, cu sediul în localitatea Coșula, comuna Coșula, județul Botoșani. Cod poștal 717063, telefon +40 231619.411, fax +40 331780.047, e-mail: cosulap@yahoo.com, cod fiscal 15676400, cont trezorerie RO67TREZ24A705000710130X deschis la Trezoreria municipală Botoșani, reprezentată prin **Acatrinei Mircia** –primar al comunei Coșula, în calitate de **achizitor**, pe de o parte,

și

S.C. NORD EST RURAL CONSULTING SRL, cu sediul în localitatea Vorniceni, Str. Principală, nr. 6, județul Botoșani, Cod postal 717740, telefon: +40 740759996, e-mail: nordestrural2020@gmail.com, apetroaie.adriana@yahoo.com, înscris ORC nr. J7/373/2017, C.I.F.: 37649652, cont nr. RO17TREZ1195069XXX001058, deschis la Trezoreria Orasului Saveni, județul Botoșani, reprezentată prin **ADRIANA APETROAIE**, având funcția de administrator, în calitate de **prestator**, pe de altă parte.

2. Definiții

2.1 - În prezentul contract următorii termeni vor fi interpretați astfel:

- a. **contract** – reprezintă prezentul contract și toate Anexele sale.
- b. **Achizitor și prestator** - partile contractante, așa cum sunt acestea numite în prezentul contract;
- c. **pretul contractului** - pretul platibil prestatorului de către achizitor, în baza contractului, pentru îndeplinirea integrală și corespunzătoare a tuturor obligațiilor asumate prin contract;
- d. **servicii** - activități a caror prestare fac obiect al contractului;
- e. **produse** - echipamentele, mașinile, utilajele, piesele de schimb și orice alte bunuri cuprinse în anexa/anexele la prezentul contract și pe care prestatorul are obligația de a le furniza aferent serviciilor prestate conform contractului;
- f. **forta majora** - un eveniment mai presus de controlul părților, care nu se datorează greselii sau vinei acestora, care nu putea fi prevăzut la momentul încheierii contractului și care face imposibilă executarea și, respectiv, îndeplinirea contractului; sunt considerate asemenea evenimente: războaie, revoluții, incendii, inundații sau orice alte catastrofe naturale, restricții aparute ca urmare a unei carantine, embargou, enumerarea nefiind exhaustivă ci enunțativă. Nu este considerat forta majora un eveniment asemenea celor de mai sus care, fără a crea o imposibilitate de executare, face extrem de costisitoare executarea obligațiilor uneia din părți;
- j. **zi** - zi calendaristică: an - 365 de zile.

3. Interpretare

3.1 În prezentul contract, cu excepția unei prevederi contrare cuvintele la forma singular vor include forma de plural și vice versa, acolo unde acest lucru este permis de context.

3.2 Termenul “zi” sau “zile” sau orice referire la zile reprezintă zile calendaristice dacă nu se specifică în mod diferit.

Clauze obligatorii

4. Obiectul principal al contractului

4.1 – Prestatorul se obligă să presteze activitatea de **Servicii de cercetare și de dezvoltare și servicii conexe de consultantă în vederea întocmirii: „Strategiei de dezvoltare economico-socială a comunei Coșula, județul Botoșani în perioada 2020 – 2027”, CPV 73000000-2 - Servicii de cercetare și de dezvoltare și servicii conexe de consultantă**, în perioada/perioadele convenite și în conformitate cu obligațiile asumate prin prezentul contract.

4.2 – Achizitorul se obligă să plătească pretul convenit în prezentul contract pentru serviciile prestate, în limita valorilor cuprinse în buget.

5. Pretul contractului

5.1 Pretul convenit pentru indeplinirea contractului, platibil prestatorului de catre achizitor, este de **15.000,00 lei**, TVA 0, prestatorul nefiind plătitor de TVA.



6. Durata contractului

6.1 – Durata prezentului contract începe de la data emiterii ordinului de începere a serviciilor de consultanță. Termenul de prestare a serviciilor de consultanță în vederea elaborării Strategiei de dezvoltare economico-socială a comunei Coșula, județul Botoșani este de 3 (TREI) luni la data emiterii ordinului de începere a serviciilor.

6.2 - Prezentul contract încetează să producă efecte la data stingerii tuturor obligațiilor contractuale ce decurg din acesta, inclusiv plata serviciilor prestate.

7. Documentele contractului

7.1 - Documentele contractului sunt:

a) *Oferta financiară de prestări servicii Elaborare a Strategiei de Dezvoltare a comunei Coșula 2020-2027, din catalogul electronic postat pe SICAP;*

b) *detalii cumpărare directă și anexa la cumpărare directă atribuită în SICAP – eLicitatie (DA25824271/19.06.2020).*

8. Obligatiile principale ale prestatorului

8.1 - Prestatorul se obliga sa presteze serviciile la standardele și sau performantele stabilite în prezentul contract, prezentate în oferta financiară, solicitate prin detaliile la achiziție, anexe la contract.

8.2. **Prestatorul** de servicii se obligă:

- să acorde consultanta clientului referitor la toate cerintele standardelor incluse in obiectul contractului;
- să respecte planificarea stabilita, cu respectarea stricta a termenului final;
- să informeze periodic achizitorul, la cererea acestuia, despre stadiul realizarii contractului;
- să asigure deplina confidentialitate asupra datelor care sunt puse la dispozitie de catre achizitor pentru realizarea obiectului contractului, pe timpul si dupa expirarea acestuia.
- să asigure consultanță în vederea implementării cerintelor în cadrul elaborarii Strategiei de dezvoltare a serviciilor sociale în comuna Coșula, județul Botoșani, care se va face parcurgând următoarele etape:

- a) Documentarea în vederea implementării proiectului de elaborare a strategiei;
- b) Pregătirea terenului pentru identificarea și culegerea datelor;
- c) Analiza surselor statistice (analiză teritorială a zonei, analiza stadiului de implementare a dezvoltării economico sociale, analiza Strategiei de Dezvoltare Economico - Sociale la nivelul Județului);
- d) Analiza și pregătirea contextului National și Județean de implementare a dezvoltării economico-sociale;
- e) Prelucrarea statistică a datelor necesare;
- f) Realizarea anchetei economico-sociale cu grupuri țintă;
- g) Prelucrarea datelor la nivel local, dar și intercorelarea cu datele din elaborarea Strategiei de Dezvoltare Economico - Socială a comunei Coșula în perioada 2020 - 2027;
- h) Interpretarea datelor și stabilirea obiectivelor generale pentru Strategia de Dezvoltare Economico - Socială a comunei Coșula în perioada 2020 - 2027;
- i) Stabilirea obiectivelor specifice pentru implementarea SDES;
- j) Identificarea proiectelor ce se pot realiza la nivelul Comunei Coșula;
- k) Identificarea surselor de finanțare și a portofoliului de proiecte, cât și alocarea acestora în timp în perioada 2020-2027;

8.3 - **Prestatorul** se obliga sa despagubeasca achizitorul impotriva oricaror:

- i) reclamatii si actiuni in justitie, ce rezulta din incalcarea unor drepturi de proprietate intelectuala (brevete, nume, marci inregistrate etc.), legate de echipamentele, materialele, instalatiile sau utilajele folosite pentru sau in legatura cu produsele achizitionate, si
- ii) daune-interese, costuri, taxe si cheltuieli de orice natura, aferente, cu exceptia situatiei in care o astfel de incalcare rezulta din respectarea caietului de sarcini intocmit de catre achizitor.

9. Obligatiile principale ale achizitorului

9.1 – Achizitorul se obligă să plătească prețul convenit în prezentul contract pentru serviciile prestate.

9.2 - Achizitorul se obligă să recepționeze serviciile prestate în termenul convenit la articolul 6.1..

9.3 - Achizitorul se obligă să plătească prețul către prestator în termen de 30 de zile de la data emiterii facturii de către acesta. Plățile în valută se vor efectua prin respectarea prevederilor legale.

9.4 - Dacă achizitorul nu onorează facturile în termen de 15 zile de la expirarea perioadei prevăzute convenite, prestatorul are dreptul de a sista prestarea serviciilor. Imediat ce achizitorul onorează factura, prestatorul va relua prestarea serviciilor în cel mai scurt timp posibil.

10. Sancțiuni pentru neîndeplinirea culpabilă a obligațiilor

10.1 - În cazul în care, din vina sa exclusivă, prestatorul nu reușește să-și îndeplinească obligațiile asumate prin contract în termen de 30 zile de la constatare, atunci achizitorul este îndreptățit de a deduce din prețul contractului, ca penalități, o sumă echivalentă cu 0,1% din prețul contractului rămas de prestat pentru fiecare zi de întârziere, până la îndeplinirea efectivă a obligațiilor.

10.2 - În cazul în care achizitorul nu onorează facturile în termen de 30 zile de la expirarea perioadei convenite (respectiv 30 zile), atunci acesta are obligația de a plăti, ca penalități, o sumă echivalentă cu 0,1% din plata neefectuată pentru fiecare zi de întârziere, până la îndeplinirea efectivă a obligațiilor.

10.3 - Nerespectarea obligațiilor asumate prin prezentul contract de către una dintre părți, în mod culpabil și repetat, dă dreptul părții lezate de a considera contractul de drept reziliat și de a pretinde plata de daune-interese.

10.4 - Achizitorul își rezervă dreptul de a renunța oricând la contract, printr-o notificare scrisă adresată prestatorului fără nici o compensație, dacă acesta din urmă dă faliment, cu condiția că această renunțare să nu prejudicieze sau să afecteze dreptul la acțiune sau despăgubire pentru prestator. În acest caz, prestatorul are dreptul de a pretinde numai plata corespunzătoare pentru partea din contract executată până la data denunțării unilaterale a contractului.

Clauze specifice

11. Garanția de bună execuție a contractului - nesolicitată

12. Alte responsabilități ale prestatorului

12.1 - (1) Prestatorul are obligația de a executa serviciile prevăzute în contract cu profesionalismul și promptitudinea convenite angajamentului asumat și în conformitate cu propunerea sa tehnică.

(2) Prestatorul se obligă să supravegheze prestarea serviciilor, să asigure resursele umane, materialele, instalațiile, echipamentele și orice alte asemenea, fie de natură provizorie, fie definitivă cerute de și pentru contract, în măsura în care necesitatea asigurării acestora este prevăzută în contract sau se poate deduce în mod rezonabil din contract.

12.2 - Prestatorul este pe deplin responsabil pentru executia serviciilor în conformitate cu graficul de prestare convenit. Totodată, este răspunzător atât de siguranța tuturor operațiunilor și metodelor de prestare utilizate, cât și de calificarea personalului folosit pe toată durata contractului.

13. Alte responsabilități ale achizitorului

13.1 - Achizitorul se obligă să pună la dispoziția prestatorului orice facilități și/sau informații pe care acesta le-a cerut în propunerea tehnică și pe care le consideră necesare îndeplinirii contractului.

13.2 - Achizitorul se obligă să:

a) furnizeze consultantului toate datele, documentele și informațiile necesare desfășurării activității de consultanță și pe care acesta le solicită;

b) plătească consultantului prețul stabilit la termenele menționate mai sus;

c) participe activ la discutarea proiectului, prin exprimarea acordului sau nemulțumirilor cu privire la varianta propusă;

14. Recepție și verificări

14.1 - Achizitorul are dreptul de a verifica modul de prestare a serviciilor pentru a stabili conformitatea lor.

14.2 - Verificarile vor fi efectuate în conformitate cu prevederile din prezentul contract. Achizitorul are obligația de a notifica, în scris, prestatorului, identitatea reprezentanților săi împuterniciți pentru acest scop.

15. Incepere, finalizare, întârzieri, sistare, confidențialitate

15.1 - (1) Prestatorul are obligația de a începe prestarea serviciilor în timpul cel mai scurt posibil de la primirea ordinului de începere a contractului.

(2) În cazul în care prestatorul suferă întârzieri și/sau suportă costuri suplimentare, datorate în exclusivitate achizitorului părțile vor stabili de comun acord:

a) prelungirea perioadei de prestare a serviciului



15.2 - (1) Serviciile prestate în baza contractului sau, dacă este cazul, oricare fază a acestora prevăzută a fi terminată într-un perioadă stabilită în graficul de prestare, trebuie finalizate în termenul convenit de părți, termen care se calculează de la data începerii prestării serviciilor.

(2) În cazul în care:

i) orice motive de întârziere, ce nu se datorează prestatorului, sau

ii) alte circumstanțe neobșnuite susceptibile de a surveni, altfel decât prin încălcarea contractului de către prestator,

îndreptătesc prestatorul de a solicita prelungirea perioadei de prestare a serviciilor sau a oricărei faze a acestora, atunci părțile vor revizui, de comun acord, perioada de prestare și vor semna un act adițional.

15.3 - Dacă pe parcursul îndeplinirii contractului, prestatorul nu respectă graficul de prestare, acesta are obligația de a notifica acest lucru, în timp util, achizitorului. Modificarea datei/perioadelor de prestare asumate în graficul de prestare se face cu acordul părților, prin act adițional.

15.4 - În afara cazului în care achizitorul este de acord cu o prelungire a termenului de execuție, orice întârziere în îndeplinirea contractului da dreptul achizitorului de a solicita penalități prestatorului.

15.5 - Sunt strict confidențiale orice informații, date și documente de care părțile iau cunoștința, direct sau incidental, cu prilejul sau în legătură cu prezentul contract de consultanță.

15.6 - Părțile se obligă să încheie la încetarea derulării prezentului contract Anexa prin care se certifică finalizarea activității de consultanță.

16. Ajustarea pretului contractului

16.1 - Pentru serviciile prestate, plățile datorate de achizitor prestatorului sunt tarifele declarate în propunerea financiară, anexa la contract.

16.2 - Prețul contractului nu se actualizează sau indexează în nici un fel.

17. Amendamente

17.1 - Partile contractante au dreptul, pe durata îndeplinirii contractului, de a conveni modificarea clauzelor contractului, prin act adițional, numai în cazul apariției unor circumstanțe care lezează interesele comerciale legitime ale acestora și care nu au putut fi prevăzute la data încheierii contractului.

18. Subcontractanți

18.1 - Prestatorul are obligația, în cazul în care subcontractează părți din contract, de a încheia contracte cu subcontractanții desemnați, în aceleași condiții în care el a semnat contractul cu achizitorul.

18.2 - (1) Prestatorul are obligația de a prezenta la încheierea contractului toate contractele încheiate cu subcontractanții desemnați.

(2) Lista subcontractanților, cu datele de recunoaștere ale acestora, cât și contractele încheiate cu aceștia se constituie în anexe la contract.

18.3 - (1) Prestatorul este pe deplin răspunzător față de achizitor de modul în care îndeplinește contractul.

(2) Subcontractantul este pe deplin răspunzător față de prestator de modul în care își îndeplinește partea sa din contract.

(3) Prestatorul are dreptul de a pretinde daune-interese subcontractanților dacă aceștia nu își îndeplinesc partea lor din contract.

18.4 - Prestatorul poate schimba oricare subcontractant numai dacă acesta nu și-a îndeplinit partea sa din contract. Schimbarea subcontractantului nu va determina schimbarea prețului contractului și va fi notificată achizitorului.

19. Cesiunea

19.1 - Prestatorul are obligația de a nu transfera total sau parțial obligațiile sale asumate prin contract, fără să obțină, în prealabil, acordul scris al achizitorului.

19.2 - Cesiunea nu va exonera prestatorul de nici o responsabilitate privind garanția sau orice alte obligații asumate prin contract.

20. Forta majora

20.1 - Forta majora este constatată de o autoritate competentă.

20.2 - Forta majora exonerează partile contractante de îndeplinirea obligațiilor asumate prin prezentul contract, pe toată perioada în care aceasta acționează.

20.3 - Îndeplinirea contractului va fi suspendată în perioada de acțiune a forței majore, dar fără a prejudicia drepturile ce li se cuveneau părților până la apariția acesteia.

20.4 - Partea contractantă care invocă forța majoră are obligația de a notifica celeilalte părți, imediat și în mod complet, producerea acesteia și să ia orice măsuri care îi stau la dispoziție în vederea limitării consecințelor.

20.5 - Daca forta majora actioneaza sau se estimeaza ca va actiona o perioada mai mare de 6 luni, fiecare parte va avea dreptul sa notifice celeilalte parti incetarea de plin drept a prezentului contract, fara ca vreuna din parti sa poata pretinde celeilalte daune-interese.



21. Solutionarea litigiilor

21.1 - Achizitorul si prestatorul vor face toate eforturile pentru a rezolva pe cale amiabila, prin tratative directe, orice neintelegere sau disputa care se poate ivi intre ei in cadrul sau in legatura cu indeplinirea contractului.

21.2 - Daca, dupa 15 de zile de la inceperea acestor tratative neoficiale, achizitorul si prestatorul nu reusesc sa rezolve in mod amiabil o divergenta contractuala, fiecare poate solicita ca disputa sa se solutioneze, fie prin arbitraj la Camera de Comert si Industrie a Romaniei, fie de catre instantele judecatoresti din Romania.

22. Limba care guverneaza contractul

22.1 - Limba care guverneaza contractul este limba română.

23. Comunicari

23.1 - (1) Orice comunicare intre parti, referitoare la indeplinirea prezentului contract, trebuie sa fie transmisa in scris.

(2) Orice document scris trebuie inregistrat atat in momentul transmiterii cat si in momentul primirii.

23.2 - Comunicarile intre parti se pot face si prin telefon, telegrama, telex, fax sau e-mail cu conditia confirmarii in scris a primirii comunicarii.

24. Legea aplicabila contractului

24.1 - Contractul va fi interpretat conform legilor din Romania.

Partile au inteles sa incheie azi 22.06.2020, prezentul contract in 2(doua) exemplare, cate unul pentru fiecare parte.

**ACHIZITOR,
COMUNA COȘULA
PRIMAR
ACATRINEI MIRCIA**

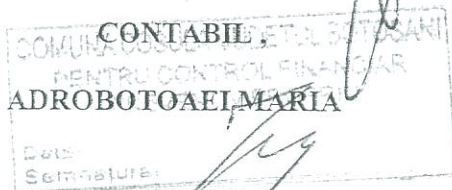

SECRETAR ,

BORFOTINA MIHAELA- ELENA

**PRESTATOR
S.C. NORD EST RURAL CONSULTING SRL
ADMINISTRATOR
ADRIANA APETROAIE**





OFICIUL NAȚIONAL AL REGISTRULUI COMERȚULUI

Adresa: București, Bd. Unirii nr. 74, Bl. J3B, sector 3; Telefon: (+40-21) 3160804, Fax: (+40-21) 3160803; Cod poștal: 030837

Website: www.onrc.ro; E-mail: onrc@onrc.ro; Cod de Identificare Fiscale: 14942091;



Nr.: 337000/12.06.2020

Oficiul National al Registrului Comertului
Digitally signed by Oficiul National al Registrului Comertului
CERTIFICAT CONSTATATOR

In conformanta cu prevederile Legii nr. 26/1990 privind registrul comertului, republicată, cu modificările și completările ulterioare și ca urmare a cererii dumneavoastră înregistrată sub nr. 337000 din 12.06.2020, Oficiul Național al Registrului Comerțului certifică informațiile referitoare la

Location: Bucuresti
NORD EST RURAL CONSULTING SRL

INFORMAȚII DE IDENTIFICARE

Număr de ordine în Registrul Comerțului: J7/373/2017, atribuit în data de 25.05.2017

Identificator Unic la Nivel European (EUID): ROONRC.J7/373/2017

Cod unic de înregistrare: 37649652

Certificat de înregistrare: B3405554, emis pe data de 25.05.2017 și eliberat la data 26.05.2017

Adresă sediu social: Sat Vorniceni, Comuna Vorniceni, Nr. 6, str. Principală, Județ Botoșani

Actul de înmatriculare și autorizare: Rezoluție director/persoană desemnată nr. 3505 din data 25.05.2017

Stare firmă: funcțiune

Forma de organizare : societate cu raspundere limitata

Data ultimei înregistrări în registrul comerțului: 25.05.2017

Durată: nelimitată;

SEDIU SOCIAL

Act sediu: Contract de comodat, nr. 1 din data 02.05.2017

Data de început a valabilității pentru dovada de sediu: 02.05.2017.

Data expirării dovezii de sediu: 01.05.2027.

Durata sediului: 9 ani 11 luni 29 zile.

CAPITAL SOCIAL

Capital social subscris: 200 LEI , integral vărsat

Număr părți sociale: 20

Valoarea unei părți sociale: 10 LEI

ASOCIAȚI PERSOANE JURIDICE

Nu există înregistrări.

ASOCIAȚI PERSOANE FIZICE

APETROAIE ADRIANA

Calitate: asociat unic

Cetățenie: română

Stare civilă: necasatorit

Data și locul nașterii: 13.10.1981, Loc. Botoșani, Botoșani, România

Raport generat în data de 12.06.2020 : 12:27:30



Sex: feminin
Aport la capital: 200 LEI
Aport vărsat total: 200 LEI
Aport vărsat în LEI : 200 LEI
Număr părți sociale: 20
Cota de participare la beneficii și pierderi: 100% / 100%

REPREZENTANT acționar/asociat/membru (PERSONĂ JURIDICĂ)

Nu există înregistrări.

ASOCIAT, reprezentant al deținătorilor în comun de părți sociale (PERSONĂ FIZICĂ)

Nu există înregistrări.

Persoane împuternicite (PERSOANE FIZICE)

APETROAIE ADRIANA

Calitate: administrator

Funcție: nespecificata

Cetățenie: română

Sex: feminin

Data și locul nașterii: 13.10.1981, Loc. Botoșani, Botoșani, România

Stare civilă: necasatorit

Puteri: DEPLINE

Data numirii: 08.05.2017

Durată mandat: nelimitată

Data depunere specimen semnătură: 08.05.2017

Temei legal: conf. Legii nr.31/1990

Persoane împuternicite (PERSOANE JURIDICE)

Nu există înregistrări.

Administratori judiciari / Lichidatori judiciari/ Lichidatori (PERSOANE JURIDICE)

Nu există înregistrări.

CURATOR / CURATOR SPECIAL

Nu există înregistrări.

Cenzori / Auditori PERSOANE JURIDICE

Nu există înregistrări.

Cenzori / Auditori PERSOANE FIZICE

Nu există înregistrări.

Activitatea principală

Domeniul de activitate principal: conform codificarii (Ordin 337/2007) Rev. Caen (2)

7022 - Activități de consultanță pentru afaceri și management

FILIALE / SUCURSALE / SUBUNITĂȚI

Nu există înregistrări.

SEDII SECUNDARE / PUNCTE DE LUCRU

Nu există înregistrări.



SEDII SI/SAU ACTIVITATI AUTORIZATE CONFORM ART. 15 DIN L359/2004

Sediul social din: Sat Vorniceni, Comuna Vorniceni, Nr. 6, str. Principală, Judet Botoşani

Tip sediu: principal

Tip model declarație: model 2 nr. 11804 din 08.05.2017

desfășoară activități proprii de birou pentru societate

Activități la sediu:

7021 - Activități de consultanță în domeniul relațiilor publice și al comunicării

7022 - Activități de consultanță pentru afaceri și management

Data certificatului constatator: 25.05.2017

Adm

CONCORDAT PREVENTIV

Nu există înregistrări.

FAPTE AFLATE SUB INCIDENTA ART 21. LIT. e-h) din L26/1990

- Urmărire penală:

Nu există înregistrări.

- Dosar penal - trimitere în judecată:

Nu există înregistrări.

- Condamnare penală a firmei:

Nu există înregistrări.

- Dizolvare firmă:

Nu există înregistrări.

- Lichidare firmă:

Nu există înregistrări.

- Insolvență:

Nu există înregistrări.

SITUAȚIA FINANCIARĂ PE ANUL 2019

Nu există înregistrări.



Informațiile sunt eliberate din registrul central computerizat al comerțului, ținut de Oficiul Național al Registrului Comerțului și au la bază comunicarea înregistrărilor efectuate în registrul comerțului ținut de către oficiile registrului comerțului de pe lângă tribunale până la data de 12.06.2020

S-a eliberat prezentul certificat constatator solicitantului APETROAIE ADRIANA , fiindu-i necesar la Licitatie.

Termenul de valabilitate a prezentului certificat constatator nu este instituit, în mod expres, de Legea nr. 26/1990 privind registrul comerțului, republicată, cu modificările și completările ulterioare, ci el poate fi stabilit de autoritățile/instituțiile publice sau persoanele juridice care solicită depunerea acestuia, având în vedere celeritatea efectuării înregistrărilor în registrul comerțului, care se realizează în mod continuu.

Potrivit prevederilor art. 22 alin. (1) și alin. (2) din Legea nr. 26/1990 privind registrul comerțului, republicată, cu modificările și completările ulterioare, profesionistul are obligația să solicite înregistrarea în registrul comerțului a mențiunilor prevăzute de lege, în cel mult 15 zile de la data actelor și faptelor supuse obligației de înregistrare. Înregistrarea mențiunilor se poate face și la cererea persoanelor interesate, în termen de cel mult 30 de zile de la data când au cunoscut actul sau faptul supus înregistrării. În cazul persoanelor imputernicite al căror mandat a expirat, însă profesionistul nu a procedat la înregistrarea în registrul comerțului a mențiunilor corespunzătoare, conform celor de mai sus, acesta va figura în continuare înregistrat în registrul comerțului computerizat, cu calitatea respectivă și cu durata mandatului expirată.

*Prezentul document conține date cu caracter personal a căror prelucrare intră sub incidența prevederilor Regulamentului (UE) nr. 679/2016 privind protecția persoanelor fizice în ceea ce privește prelucrarea datelor cu caracter personal și privind libera circulație a acestor date și de abrogare a Directivei 95/46/CE.
Informațiile cu privire la datele cu caracter personal furnizate prin prezentul document pot fi utilizate exclusiv în scopul pentru care au fost solicitate.*

Pentru actele înregistrate în registrul comerțului, a căror descriere nu se regăsește în conținutul certificatului constatator/furnizării de informații (de ex., la rubrica „Alte mențiuni”, „Restricții” ș.a.), solicitantul are posibilitatea obținerii de copii/copii certificate după mențiunea respectivă, prin completarea formularului- tip „Cerere - comandă eliberare acte” și cu respectarea dispozițiilor privind datele cu caracter personal.

Contrafocarea prezentului document constituie infracțiune și se pedepsește conform legii.

200192/22.06.2020

NOTIFICARE

cu privire la încheierea contractului de achiziție publică/acordului-cadru

SECȚIUNEA I

Autoritatea contractantă

I.1. Denumire oficială: PRIMARIA COSULA

I.2. Detalii autoritate contractantă:

Adresa :STR.PETRU RARES NR.30,COSULA,BOTOSANI
(strada, localitatea, județul)

CUI: 15676400

Persoana de contact: :ACATRINEI MIRCIA

Adresa de e-mail: cosulap@yahoo.com

Telefon: 0231619411

Fax: 0231619411

I.3. Tipul autorității contractante: ADMINISTRATIE PUBLICA LOCALA

Utilități: Da/Nu

Dacă Nu, se alege:

Minister sau orice altă autoritate națională sau federală, inclusiv subdiviziunile regionale ori locale ale acestora

Agenție/Birou național sau federal

instituție publică de interes național subordonată unui minister

companie/societate comercială/regie națională în coordonarea unui minister

Autoritate regională sau locală

județ

municipiu

oraș

comună

asociație de dezvoltare intercomunală

Agenție/Birou regional sau local

instituție publică de interes județean/local

companie/societate comercială/regie națională în coordonarea unui consiliu județean/local

Organism de drept public

Instituție/Agenție europeană sau organizație internațională

Altele (precizați): ADMINISTRATIE PUBLICA LOCALA

I.4. Atribuirea contractului în numele altor autorități contractante:

Da Nu

SECȚIUNEA a IV-a

Atribuirea contractului

(secțiune repetitivă pentru fiecare lot atribuit în funcție de numărul de loturi atribuite completat mai sus)

IV.1. Numărul contractului/acordului-cadru:

Contract din

Denumire: necesitatea a achizitionarii unui serviciu de consultanta in dezvoltare, in vederea elaborarii STRATEGIEI DE DEZVOLTARE LOCALA

IV.2. Termenul cuprins între data deschiderii ofertelor și stabilirea ofertei câștigătoare: zile

IV.3. Data deciziei de atribuire a contractului:

...../(zz/ll/aaaa)/.....

IV.4. Data transmiterii comunicării privind rezultatul procedurii:

...../(zz/ll/aaaa)/.....

IV.5. Data încheierii contractului/acordului-cadru:

IV.6. Motivele care au condus la depășirea termenului de încheiere a contractului (dacă este cazul):

IV.7. Valoarea contractului/acordului-cadru:

Valoarea: 15.000,00 RON (fara TVA)

Moneda: RON

IV.8. Numele și adresa operatorului economic în favoarea căruia s-a luat o decizie de atribuire a contractului/acordului-cadru:

Denumirea oficială/adresa/localitatea/județul/țara/telefonul

SC NORD EST RURAL CONSULTING

SRL.STR.PRINCIPALA.LOC.VORNICENI.BOTOSANI.TELEFON 0740759996

Informații suplimentare

V.1. Informații despre fondurile Uniunii Europene

Contractul se referă la un proiect și/sau program finanțat din fonduri ale Uniunii Europene:

Da Nu

(dacă Da) Trimitere la proiect(e) și/sau program(e):

(lista)

V.2. Procedură verificată de Autoritatea Națională pentru Achiziții Publice

Nu Da, din care: cu observații fără observații



Achizitie directa initiata din catalogul electronic

Cod unic achizitie: DA25824271

Informatii generale

DENUMIRE ACHIZITIE: SERVICII DE ELABORARE STRATEGIE DE DEZVOLTARE LOCALA UAT

Data publicare: 19.06.2020 16:11

Cod si denumire CPV: 73220000-0 Servicii de consultanta in dezvoltare (Rev.2)

Data finalizare: 22.06.2020 20:35

Finantare prin fonduri comunitare: Nu

Data de raspuns a ofertantului: 22.06.2020 16:29

Tip de contract: Servicii

Data de raspuns a autoritatii contractante: 22.06.2020 20:35

Stare: Oferta acceptata

Autoritatea contractanta

Operator economic

Denumire: COMUNA COSULA (PRIMARIA COSULA)

Denumire: SC NORD EST RURAL CONSULTING SRL

CUI: 15676400

CUI: 37649652

Adresa: Strada: PETYRU RARES, nr. 30, Sector: -, Judet: Botosani, Localitate: Botosani, Cod postal: 717063

Adresa: Strada: Strada Principala , nr. 6, Sector: -, Judet: Botosani, Localitate: Vormiceni, Cod postal: -

Localitatea, Tara: Botosani, Romania

Localitatea, Tara: Vormiceni, Romania

Telefon: +40 231619411

Telefon: +40 740759996

E-mail: cosulap@yahoo.com

E-mail: apetroaie.adriana@yahoo.com

Informatii cumparare directa

Descriere

Elaborarea Strategiei de Dezvoltare locală are scopul de a evalua și valoriza noi oportunități economice și investiționale, care să contribuie la realizarea obiectivelor zonale ce cad în competența administrației publice, în conformitate cu coordonatele strategice naționale și regionale și posibilitățile reale de acțiune ale unității administrativ teritoriale.

Conditii de livrare

LA SEDIUL BENEFICIARULUI

Conditii de plata

ORDIN DE PLATA

Repere achizitionate	Cantitate	Valoare achizitie (RON fara TVA)
SERVICII DE ELABORARE STRATEGIE DE DEZVOLTARE LOCALA UAT	Solicitata: 1	Pret estimat: 15.000,00
Numar de referinta: Elaborare strategie de dezvoltare locala UAT	Ofertata: 1	Pret de vanzare: 15.000,00
Pret de catalog: 30.000,00 RON/bucata		Valoare estimata: 15.000,00
Cod si denumire CPV: 73220000-0 - Servicii de consultanta in dezvoltare (Rev.2)		Valoare de vanzare: 15.000,00

Descriere: Elaborarea Strategiei de Dezvoltare locală are scopul de a evalua și valoriza noi oportunități economice și investiționale, care să contribuie la realizarea obiectivelor zonale ce cad în competența administrației publice, în conformitate cu coordonatele strategice naționale și regionale și posibilitățile reale de acțiune ale unității administrativ teritoriale.

TOTAL

Valoare de vanzare: 15.000,00 RON

Achizitie directa initiata din catalogul electronic

Cod unic achizitie: DA25824271

Informatii generale

DENUMIRE ACHIZITIE: SERVICII DE ELABORARE STRATEGIE DE DEZVOLTARE LOCALA UAT

Data publicare: 19.06.2020 16:11

Cod si denumire CPV: 73220000-0 Servicii de consultanta in dezvoltare (Rev.2)

Finantare prin fonduri comunitare: Nu

Data limita de raspuns a ofertantului: 30.06.2020 17:00

Tip de contract: Servicii

Stare: Ofertare

Autoritatea contractanta

Denumire: COMUNA COSULA (PRIMARIA COSULA)

CUI: 15676400

Adresa: Strada: PETYRU RARES, nr. 30, Sector: -, Judet: Botosani, Localitate: Botosani, Cod postal: 717063

Localitatea, Tara: Botosani, Romania

Telefon: +40 231619411

E-mail: cosulap@yahoo.com

Operator economic

Denumire: SC NORD EST RURAL CONSULTING SRL

CUI: 37649652

Adresa: Strada: Strada Principala , nr. 6, Sector: -, Judet: Botosani, Localitate: Vorniceni, Cod postal: -

Localitatea, Tara: Vorniceni, Romania

Telefon: +40 740759996

E-mail: apetroaie.adriana@yahoo.com

Informatii cumparare directa

Descriere

Elaborarea Strategiei de Dezvoltare locală are scopul de a evalua și valoriza noi oportunități economice și investiționale, care să contribuie la realizarea obiectivelor zonale ce cad în competența administrației publice, în conformitate cu coordonatele strategice naționale și regionale și posibilitățile reale de acțiune ale unității administrativ teritoriale.

Conditii de livrare

LA SEDIUL BENEFICIARULUI

Conditii de plata

ORDIN DE PLATA

Repere achizitionate	Cantitate	Valoare achizitie (RON fara TVA)
SERVICII DE ELABORARE STRATEGIE DE DEZVOLTARE LOCALA UAT	Solicitata: 1	Pret estimat: 15.000,00
Numar de referinta: Elaborare strategie de dezvoltare locala UAT	Ofertata: 1	Pret de vanzare: 30.000,00
Pret de catalog: 30.000,00 RON/bucata		Valoare estimata: 15.000,00
Cod si denumire CPV: 73220000-0 - Servicii de consultanta in dezvoltare (Rev.2)		Valoare de vanzare: 30.000,00

Descriere: Elaborarea Strategiei de Dezvoltare locală are scopul de a evalua și valoriza noi oportunități economice și investiționale, care să contribuie la realizarea obiectivelor zonale ce cad în competența administrației publice, în conformitate cu coordonatele strategice naționale și regionale și posibilitățile reale de acțiune ale unității administrativ teritoriale.

TOTAL

Valoare de vanzare: 30.000,00 RON

Romania
Judetul Botosani
Comuna Cosula

Proces verbal de selectie a ofertelor nr. 200187 din data de 19.06.2020

Pentru atribuirea contractului privind necesitatea a achizitionarii unui serviciu de consultanta in dezvoltare in vederea elaborarii STRATEGIEI DE DEZVOLTARE LOCALA ,finantat din bugetul local s-a realizat un studiu de piata analizand preturile practicate de catre mai multe societati dupa cum urmeaza:

Nr crt	Denumire Firma	Nr. De inregistrare catalog SEAP	Denumire Serviciu	UM	Pret fara TVA
1.	SC NORD EST RURAL CONSULTING SRL	73220000-0	Servicii de consultanta in dezvoltare	buc	15.000,00

In urma analizei efectuate se decide valoarea estimata a serviciului/produsului la o valoare 15.000,00 RON si initierea achizitiei directe prin SICAP cu firma SC NORD EST RURAL CONSULTING SRL avand pretul cel mai avantajos .

Comisia de Achizitii Publice,

BORFOTINA MIHAELA-ELENA - secretar
ACHITENEI MIHAELA-DANIELA-inspector DE
BEAUA IONUT - inspector

Catalog electronic
COMUNA COSULA (PRIMARIA COSULA) 15676400

Ofertant	Numar referinta	Denumire	Stare	In stoc	Pret (RON)	Unitate de masura	Cod si denumire CPV	Actualizat la	Numar de vizualizari
SC NORD EST RURAL CONSULTING SRL	Elab. strategie de dezvoltare a serviciilor sociale	Elaborare strategie de dezvoltare a serviciilor sociale la nivel de UAT	Publicat	Da	20,000.00	bucata	73220000-0 - Servicii de consultanta in dezvoltare (Rev.2)	03.03.2020 08:36	
ACTIVITY BEST CONSULTING S.R.L.	08	Strategia locală de dezvoltare a serviciului public de salubritate al localității	Publicat	Da	25,000.00	bucata	73220000-0 - Servicii de consultanta in dezvoltare (Rev.2)	13.09.2019 00:15	2
ACTIVITY BEST CONSULTING S.R.L.	09	Strategia locală de dezvoltare a serviciului de iluminat public al localității	Publicat	Da	25,000.00	bucata	73220000-0 - Servicii de consultanta in dezvoltare (Rev.2)	13.09.2019 00:15	4
Engineering Team Activities	07	Strategia locala de dezvoltare a serviciului de iluminat public al localitatii	Publicat	Da	26,000.00	bucata	73220000-0 - Servicii de consultanta in dezvoltare (Rev.2)	16.05.2019 09:27	3
Engineering Team Activities	08	Strategia locală de dezvoltare a serviciului public de salubritate al localitatii	Publicat	Da	26,000.00	bucata	73220000-0 - Servicii de consultanta in dezvoltare (Rev.2)	21.11.2019 08:56	3
ACTIVITY BEST CONSULTING S.R.L.	10	Strategie de Dezvoltare Locală	Publicat	Da	28,000.00	bucata	73220000-0 - Servicii de consultanta in dezvoltare (Rev.2)	25.09.2018 09:39	12
Engineering Team Activities	02	Strategia Locala privind accelerarea dezvoltarii serviciilor comunitare de utilitati publice;	Publicat	Da	30,000.00	bucata	73220000-0 - Servicii de consultanta in dezvoltare (Rev.2)	16.05.2019 08:42	6
Engineering Team Activities	04	Strategie de eficiență energetică a localității	Publicat	Da	30,000.00	bucata	73220000-0 - Servicii de consultanta in dezvoltare (Rev.2)	04.10.2018 05:59	0
ACTIVITY BEST CONSULTING S.R.L.	14	Intocmire Strategie Locală privind accelerarea dezvoltării serviciilor comunitare de utilități	Publicat	Da	30,000.00	buc	73220000-0 - Servicii de consultanta in dezvoltare (Rev.2)	28.02.2020 15:26	4
SC NORD EST RURAL CONSULTING SRL	Elaborare strategie de dezvoltare locala UAT	Servicii de elaborare strategie de dezvoltare locala UAT	Publicat	Da	30,000.00	bucata	73220000-0 - Servicii de consultanta in dezvoltare (Rev.2)	03.03.2020 08:29	3
Engineering Team Activities	01	Strategia de Dezvoltare Socio-Economica a localitatii	Publicat	Da	35,000.00	bucata	73220000-0 - Servicii de consultanta in dezvoltare (Rev.2)	19.12.2018 07:51	

JUDEȚUL BOTOSANI
COMUNA COSULA
Nr.200186 din 19.06.2020

SE APROBĂ
PRIMAR,
ACATRINEI MIRCIA



REFERAT DE NECESITATE

Privind necesitatea achiziționării unui serviciu de consultanță în dezvoltare în vederea elaborării STRATEGIEI DE DEZVOLTARE LOCALĂ.

Sursa de finanțare: Buget local

Ținând cont de prevederile LEGII 98/2016 cu modificările și completările ulterioare, referitoare la pragurile valorice de achiziție vă rog să dispuneți aprobarea contractării serviciului, prin procedura de cumpărare directă.

RESPONSABIL PROIECTE – UE
INSPECTOR ,

ACHITENEI MIHAELA-DANIELA





PROCES VERBAL
de avizare al comisiei de specialitate,
încheiat astăzi 24.09.2020

ORDINEA DE ZI:

7. Proiect de hotărâre privind aprobarea Strategiei de dezvoltare economico-socială a comunei Coșula, Județul Botosani în perioada 2020-2027.

PROBLEME:

Membrii comisiei de specialitate au dezbătut proiectul de hotărâre înscris pe ordinea de zi și fiind supus la vot, a fost aprobat în unanimitate.
Drept pentru care s-a încheiat prezentul proces verbal.

PREȘEDINTE,

NECHIFOR ELENA

SECRETAR,

MARCU ASPAZIA

Consilieri,

Gologan Marin

Țivlică Alexandru

Țăruș Ionel

Asurdoaei Petru

Cobzariu Virgil



RAPORT DE SPECIALITATE

a Comisiei pentru agricultură, activități economico-financiare, amenajarea teritoriului și urbanism, protecția mediului și turism privind aprobarea Strategiei de dezvoltare economico-socială a comunei Cosula, Județul Botosani în perioada 2020-2027.

Având în vedere proiectul de hotărâre inițiat de domnul primar – Acatrinei Mircia – privind aprobarea Strategiei de dezvoltare economico-socială a comunei Cosula, Județul Botosani în perioada 2020-2027.

membrii comisiei de specialitate au luat în dezbateră proiectul de hotărâre prezentat și emit aviz favorabil, propunând Consiliului Local Cosula să-l aprobe în forma prezentată.

PREȘEDINTE,

NECHIFOR ELENA

SECRETAR,

MARCU ASPAZIA

Consilieri,

Gologan Marin

Țivlică Alexandru

Țăruș Ionel

Asurdoaei Petru

Cobzariu Virgil

CONSILIUL LOCAL COȘULA
Nr 4858 din 24.09..2020



PROCES VERBAL
de avizare al comisiei de specialitate,
încheiat astăzi 24.09.2020

ORDINEA DE ZI:

7. Proiect de hotarire privind aprobarea Strategiei de dezvoltare economico-sociala a comunei Cosula, Judetul Botosani in perioada 2020-2027.

PROBLEME:

Membrii comisiei de specialitate au dezbătut proiectul înscris pe ordinea de zi și fiind supus la vot, aprobându-l în unanimitate.

Drept pentru care s-a încheiat prezentul proces verbal.

PREȘEDINTE,

TURCUMAN ELENA -ALEXANDRA

SECRETAR,

CORNACI MARIUS-CORNELIU

Consilier,

HĂLĂNGESCU ROMITA



CONSILIUL LOCAL COȘULA
Nr. 4858 din 24.09.2020

RAPORT DE SPECIALITATE

a Comisiei pentru activități social - culturale, culte, învățământ, sănătate și familie pentru aprobarea proiectului de hotărâre privind aprobarea Strategiei de dezvoltare economico-sociala a comunei Cosula, Judetul Botosani in perioada 2020-2027.

Având în vedere proiectul de hotărâre inițiat de domnul primar – Acatrinei Mircia - privind aprobarea Strategiei de dezvoltare economico-sociala a comunei Cosula, Judetul Botosani in perioada 2020-2027.

membrii comisiei de specialitate au luat în dezbatere proiectul de hotărâre prezentat și emit aviz favorabil, propunând Consiliului Local Cosula să-l aprobe în forma prezentată.

PREȘEDINTE,

TURCUMAN ELENA -ALEXANDRA

SECRETAR,

CORNACI MARIUS-CORNELIU

Consilier,

HĂLĂNGESCU ROMITA

CONSILIUL LOCAL COȘULA
Nr. 4859 din 24.09.2020



PROCES VERBAL
de avizare al comisiei de specialitate,
încheiat astăzi 24.09.2020

ORDINEA DE ZI:

7. Proiect de hotărâre privind aprobarea Strategiei de dezvoltare economico-socială a comunei Coșula, Județul Botoșani în perioada 2020-2027.

PROBLEME:

Membrii comisiei de specialitate au dezbătut proiectul înscris la ordinea de zi și supus la vot, proiectul a fost aprobat în unanimitate.

Drept pentru care s-a încheiat prezentul proces verbal.

PREȘEDINTE,

CHELARU EUGENIA ELENA

SECRETAR,

MURGU-PISLARU DANIELA

Consilier,

ZANCANU MIHAELA-VASILICA



RAPORT DE SPECIALITATE

a Comisiei pentru muncă și protecție socială, protecție copii, juridică și disciplină pentru aprobarea proiectului de hotărâre privind aprobarea Strategiei de dezvoltare economico-socială a comunei Cosula, Județul Botosani in perioada 2020-2027.

Având în vedere proiectul de hotărâre inițiat de domnul primar – Acatrinei Mircea – privind aprobarea Strategiei de dezvoltare economico-socială a comunei Cosula, Județul Botosani in perioada 2020-2027.

membrii comisiei de specialitate au luat în dezbatere proiectul de hotărâre prezentat și emit aviz favorabil, propunând Consiliului Local Cosula să-l probe în forma prezentată.

PREȘEDINTE,

CHELARU EUGENIA – ELENA

SECRETAR,

MURGU-PISLARU DANIELA

Consilier,

ZANCANU MIHAELA-VASILICA



HOTĂRÂRE

privind aprobarea elaborării Strategiei de dezvoltare durabilă a comunei Coșula, județul Botoșani

Consiliul local al comunei Coșula, județul Botoșani, analizând raportul de specialitate și referatul de aprobare la proiectul de hotărâre privind aprobarea elaborării Strategiei de dezvoltare durabilă a comunei Coșula, județul Botoșani, având în vedere Raportul comun al Comisiei de specialitate pentru programe de dezvoltare economico – socială, buget – finanțe, administrarea domeniului public și privat al comunei, agricultură, gospodărie comunală, protecția mediului, servicii și comerț, a Comisiei de specialitate pentru învățământ, sănătate, cultură, protecție socială, activități sportive și de agrement și a Comisiei de specialitate pentru administrația publică locală, juridică, apărarea ordinii și liniștii publice privind avizarea favorabilă a proiectului de hotărâre

Conform art. 129, alin. (2), pct. b) din OUG nr. 57/2019 privind Codul Administrativ, consiliul local exercită "atribuții privind dezvoltarea economico-socială și de mediu a comunei, orașului sau municipiului"; Potrivit art. 129, alin. (4), lit. e) din O.U.G nr. 57/2019 privind Codul Administrativ prevede: "(4) În exercitarea atribuțiilor prevăzute la alin. (2) lit. b), consiliul local e) aprobă strategiile privind dezvoltarea economică, socială și de mediu a unității administrativ – teritoriale";

hotărăște:

Art.1: Se aprobă Strategia de dezvoltare durabilă a comunei Coșula, județul Botoșani 2020-2027.

Art. 2: Primarul comunei Coșula va duce la îndeplinire prevederile prezentei hotărâri.

PREȘEDINTE DE ȘEDINȚĂ,
CONSILIER,

CONTRASEMNEAZĂ
SECRETARUL COMUNEI,

MARCU ASPAZIA



INIȚIATOR,

ACĂPRINEI MIRCIA

BORFOTINĂ MIHAELA-ELENA

PRIMĂRIA COMUNEI COȘULA
JUDEȚUL BOTOȘANI
Nr. 184/31.08.2020



REFERAT DE APROBARE

privind aprobarea Strategiei de dezvoltare economico-socială a Comunei
Coșula, Județul Botoșani, în perioada 2020-2027

Prin contractul de prestări servicii în vederea elaborării Strategiei de dezvoltare locală pe perioada 2020-2027, Comuna Coșula, Județul Botoșani, încheiat cu S.C. NORD EST RURAL CONSULTING S.R.L. s-a realizat Strategia de dezvoltare locală 2020-2027 Comuna Coșula, Județul Botoșani.

Potrivit art. 129, alin (2), pct b) din OUG nr. 57/2019 privind Codul Administrativ prevede: „(4) În exercitarea atribuțiilor prevăzute la alin. (2), lit.b) consiliul local e) aprobă strategia privind dezvoltarea economică, socială și de mediu a unității administrativ-teritoriale”.

Având în vedere că documentația a fost recepționată și corespunde cu termenii stabiliți în contract, este necesară aprobarea strategiei de dezvoltare a serviciilor sociale.

Prin implementarea ei se va asigura creșterea calității vieții locuitorilor Comunei Coșula, urmărindu-se că toate serviciile să respecte standardele minime naționale prevăzute prin reglementări legale, care pot fi verificate în mod periodic într-un sistem competent, coerent și unitar.

Prin urmare propunem Consiliului Local să aprobe proiectul de hotărâre mai sus menționat în forma prezentată

PRIMAR,
ACATRINEI MIRCIA

PRIMĂRIA COMUNEI COȘULA
JUDEȚUL BOTOȘANI

Nr. 183/31.08.2020



RAPORT DE SPECIALITATE

privind aprobarea Strategiei de dezvoltare economico-socială a Comunei
Coșula, Județul Botoșani, în perioada 2020-2027

Prin contractul de prestări servicii în vederea elaborării Strategiei de dezvoltare locală pe perioada 2020-2027, Comuna Coșula, Județul Botoșani, încheiat cu S.C. NORD EST RURAL CONSULTING S.R.L. s-a realizat Strategia de dezvoltare locală 2020-2027 Comuna Coșula, Județul Botoșani.

Potrivit art. 129, alin (2), pct b) din OUG nr. 57/2019 privind Codul Administrativ prevede: „(4) În exercitarea atribuțiilor prevăzute la alin. (2), lit.b) consiliul local e) aprobă strategia privind dezvoltarea economică, socială și de mediu a unității administrativ-teritoriale”.

Având în vedere că documentația a fost recepționată și corespunde cu termenii stabiliți în contract, este necesară aprobarea strategiei de dezvoltare a serviciilor sociale.

Prin implementarea ei se va asigura creșterea calității vieții locuitorilor Comunei Coșula, urmărindu-se că toate serviciile să respecte standardele minime naționale prevăzute prin reglementări legale, care pot fi verificate în mod periodic într-un sistem competent, coerent și unitar.

Prin urmare propunem Consiliului Local să aprobe proiectul de hotărâre mai sus menționat în forma prezentată

**INSPECTOR – INTEGRARE UE,
ACHITENEI MIHAELA-DANIELA**